

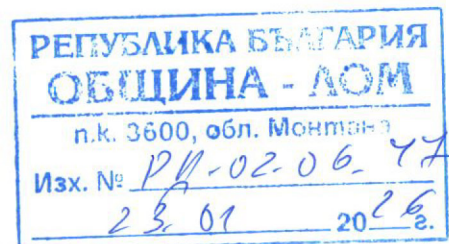

ДО  
ОБЩИНСКИЯ СЪВЕТ  
НА ОБЩИНА ЛОМ



ДОКЛАДНА ЗАПИСКА  
от  
Цветан Петров- Кмет на Община Лом

**Относно:** Приемане на Годишен план за паша, съгласие за предоставяне на пасища, мери и ливади за общо и индивидуално ползване и правила за ползването им през 2026 г.

### УВАЖАЕМИ ДАМИ И ГОСПОДА ОБЩИНСКИ СЪВЕТНИЦИ,

Пасищата, мерите и ливадите от Общинския поземлен фонд се отдават под наем по реда на чл. 37и, ал. 1, ал.3 и ал.4 от Закона за собствеността и ползване на земеделските земи (ЗСПЗЗ) на собственици или ползватели на животновъдни обекти с пасищни селскостопански животни, регистрирани в Интегрираната информационна система на БАБХ, съобразно броя и вида на регистрираните животни.

Към настоящата стопанска 2025 – 2026 г. Община Лом е в договорни отношения с животновъди за наети 1703,840 дка. Тези площи - пасища, мери и ливади служат за изхранване / паша или косене/ на 1786 бр. селскостопански пасищни животни регистрирани в животновъдни обекти по реда на чл.137 от ЗВМД на територията на общината.

Съгласно разпоредбите на чл.37о, ал. 1, т.1 и т.2, ал.4, т.1,2 и 3 от Закона за собствеността и ползването на земеделските земи, Общинския съвет ежегодно приема решение с мнозинство от общия брой на съветниците, предоставяне и актуализиране ползването на пасищата, мерите и ливадите от Общинския поземлен фонд, което съдържа:

- 1.Годишен план за паша .
2. Съгласие за предоставяне на мери, пасища и ливади за общо и за индивидуално ползване.
3. Правила за ползване на пасища, мери и ливади от Общинския поземлен фонд.
4. Задълженията на общината и на ползвателите за поддържането на мерите, пасищата и ливадите от Общинския поземлен фонд.

Предвид гореизложеното, предлагам Общинския съвет на Община Лом, да вземе следното::

### РЕШЕНИЕ:

На основание чл. 21, ал. 1, т. 8 и ал. 2 от Закона за местното самоуправление и местната администрация, във връзка с чл. 37и, ал. 1, ал.3, ал.4, чл. 37о, ал. 1, т.1 , т.2 и ал.4 от Закона за собствеността и ползване на земеделските земи и съгласно чл.104а, ал.1 и ал.3 от Правилника за прилагане закона за собствеността и ползване на земеделските земи, както и Глава III от Наредбата за стопанисване и управление на земите от Общинския поземлен фонд:

I. **ПРИЕМА** Годишен план за паша на общинските мери, пасища и ливади през 2026 г  
II. **ДАВА СЪГЛАСИЕ** за предоставяне през 2026 г. на мери, пасища и ливади от Общинския поземлен фонд на Община Лом за индивидуално и общо ползване, както следва:  
1. Определя пасища, мери и ливади от ОПФ по землища с обща площ **726,331** дка. за индивидуално ползване в *Приложение – 1 -2* , неразделна част от годишния план за паша – 2026 г.

2. Определя пасища, мери и ливади от ОПФ по землища с обща площ **6885,458** дка. за общо ползване от животновъдите на съответното населено място в *Приложение – 1-2*, неразделна част от годишния план за паша – 2026 г.

3. Определя цена на декар, както следва:

3.1 Индивидуално ползване - цената на декар се определя при подписване на договор на база: по-високата сума между най-високата тръжна цена, на която са сключени договорите за землището за пасища, мери и ливади от държавния и общинския поземлен фонд за годината, и размера на средното годишно рентно плащане за землището в общината за пасища, мери и ливади. / т.12 от Правилата за ползване на ПМЛ /

Договорите се подписват за календарна година и влизат в сила от следващата 2027 година.

3.2. Имотите предназначени за общо ползване да се ползват безвъзмездно от животновъдите с пасищни селскостопански животни поотделно или в общоселски стада.

**III. ОПРЕДЕЛЯ** правилата за ползване на пасища, мери и ливади от Общинския поземлен фонд ( Приложение – 3) неразделна част от годишния план за паша – 2026 г.

**IV.ОПРЕДЕЛЯ** задълженията на Община Лом и на ползвателите за поддържането на мерите, пасищата и ливадите от Общинския поземлен фонд. ( Приложение 4)

**V.** Възлага на Кмета на Община Лом да извърши всички действия по изпълнение на настоящото решение.

**Приложение:** Годишен план за паша на общинските мери, пасища и ливади през 2026 г. ( с приложения)



## ОБЩИНА ЛОМ

3600 Лом, ул. „Дунавска“ №12, тел. (0971) 69 101, факс: (0971) 66 026, e-mail: lom.municipality@lom.egov.bg, www.lom.bg

Утвърдил :

**ЦВЕТАН ПЕТРОВ**  
Кмет на Община Лом

## ГОДИШЕН ПЛАН

за паша за 2026 г.

### I. ОСНОВАНИЕ

Настоящият Годишен план за паша за 2026 г., се разработва на основание чл. 37о. ал. 4 т. 1 от Закона за собствеността и ползването на земеделските земи (ЗСПЗЗ), съгласно който плана се изготвя ежегодно и се внася за разглеждане и приемане от Общинския съвет – Лом.

### II. ОБХВАТ

Годишният план за паша посочва местоположението, размера на пасищата, мерите и ливадите в населените места на територията на Община Лом, както и правилата за ползването им.

### III. ЦЕЛ

Да се подобри стопанисването, контролът и редът за ползването на пасищата, общинска собственост, от земеделските стопани или техни сдружения, както и да се повишат техните познания при прилагане на добрите селскостопански практики и тяхното положително и отрицателно въздействие върху околната среда.

#### IV. ОТГОВОРНОСТИ НА ДЪЛЖНОСТНИТЕ ЛИЦА ПРИ ИЗПЪЛНЕНИЕ НА ПЛАНА

##### 1. Кмета на Община Лом

- ръководи и контролира изпълненията на мероприятията по управление пасищата, мерите и ливадите от общинския поземлен фонд на територията на общината;
- Упълномощава длъжностни лица за провеждането на конкретни процедури и мероприятия в изпълнение изискванията на закона.
- изисква от кметовете на населените места спазването на разписаните правила по отношение ползването на пасищата на територията на съответното кметство.

##### 2. Длъжностно лице "Земеделие, гори и селско стопанство"

- поддържа регистъра на пасищата ,мерите и ливадите от ОПФ; отговаря за актуализацията на плана;
- съдейства и подпомага кметовете по изпълнението на плана;
- води регистър на сключените договори и следи техните срокове;
- организира провеждането на процедурите за отдаване под наем на мерите, пасищата и ливадите от общинския поземлен фонд;
- отговаря за сключване, изменение и прекратяване на договорите за наем и аренда на мери, пасища и ливади от ОПФ.

##### 3. Кметовете по населени места:

- организират и контролират мероприятията по поддържане на пасищата ,мерите и ливадите за общо ползване в добро земеделско и екологично състояние;
- следят за спазването на разписаните правила по отношение ползването на пасищата ,мерите и ливадите на територията на съответното кметство.
- уведомяват собствениците на животни за ПМЛ от ОПФ, определени за общо ползване.
- Определят със заповед прокарите към местата за паша и водопой на селскостопанските животни

#### V. СПИСЪК С РАЗМЕРА И МЕСТОПОЛОЖЕНИЕТО НА ПАСИЩАТА, МЕРИТЕ И ЛИВАДИТЕ НА ТЕРИТОРИЯТА НА ОБЩИНА ЛОМ ЗА СЪОТВЕТНОТО ЗЕМЛИЩЕ *(Приложение – 1 и 2)*

Длъжностно лице "Земеделие, гори и селско стопанство" изготвя ежегодно списък с размера и местоположението на пасищата, мерите и ливадите на територията на Община Лом по населени места, които ежегодно се предлагат за общо и индивидуално ползване на собственици или ползватели на животновъдни обекти с пасищни селскостопански животни, регистрирани в Интегрираната информационна система на БАБХ

#### VI. ПРАВИЛА ЗА ПОЛЗВАНЕ НА ПАСИЩАТА НА ТЕРИТОРИЯТА НА ОБЩИНА ЛОМ *(Приложение – 3)*

- Правилата за ползване на мерите и пасищата на територията на Община Лом включват:
- Перспективен експлоатационен план за паша;
- Правила за определяне начина на разпределение на пасищата за общо и индивидуално ползване
- Частите от мерите и пасищата, предназначени предимно за косене;
- Прокарите за селскостопански животни до местата за паша и водопойте;
- Мерки за опазване, поддържане и подобряване на мерите и пасищата, като почистване от храсти и друга нежелана растителност, противоерозионни мероприятия, наторяване, временни ограждения;
- Ветеринарна профилактика;
- Частите от мерите и пасищата, предназначени за изкуствени пасища, за засяване с подходящи тревни смеси;
- Построяване на навеси;
- Охрана;
- Режим на ползване, забрани и ограничения в зависимост от конкретните дадености на топографски, почвени, климатични и други физически условия, и на развитието на животновъдството на територията на общината;

VII. СПИСЪК С БРОЯ НА ПАСИЩНИТЕ ЖИВОТНИ ПО НАСЕЛЕНИ МЕСТА  
НА ТЕРИТОРИЯТА НА ОБЩИНА ЛОМ -РЕГИСТРИРАНИ ЖИВОТНОВЪДНИ  
ОБЕКТИ ПО РЕДА НА ЧЛ 137 ОТ ЗВМД

➤ Длъжностно лице "Земеделие, гори и селско стопанство" ежегодно към месец декември на текущата година обработва и обобщава информация за броя на пасищните животни по населени места на територията на община Лом, като сведенията се вземат от официалния сайт на БАБХ в раздел регистри и по актуални данни за Община Лом и от общинския ветеринарен лекар към ОДБХ - Монтана, както следва :

Регистър на животновъдните обектите на територията на Община Лом  
Извадка от Единния регистър на животните и животновъдните обекти към  
Българска агенция по безопасност на храните.

I. ЕДРИ ПРЕЖИВНИ ЖИВОТНИ

№	Номер стар	Характеристики	Капацитет	Община	Населено място	Оператор
1	3643-0222	говедо - месо - Оборно-пасищно говедо - репродукция - Оборно-пасищно	говедо - 100	Лом	Ковачица	Красимира Цецкова Данчева
2	3643-0136	говедо - месо - Оборно-пасищно	говедо - 1000	Лом	Ковачица	ЕТ "Митко Боев - Валентина Боева"
3	3602-0075	говедо - мляко	говедо - 84	Лом	Лом	Тодор Крумов Кюмурков
4	3643-0019	говедо - мляко	говедо - 110	Лом	Ковачица	Христо Василев Любенов
5	3641-0232	говедо - мляко	говедо - 40	Лом	Станево	Росен Тодоров Николов
6	3645-0449	говедо - мляко	говедо - 20	Лом	Трайково	Габриела Владимирова Георгиева
7	3657-0474	говедо - мляко	говедо 50 говедо - 20	Лом	Сталийска махала	Марияна Евгениева Иванова
8	3641-0034	говедо - месо говедо - мляко	говедо - 40	Лом	Станево	Катка Михайлова Обретенена
9	3641-0261	говедо - мляко	говедо - до 100	Лом	Станево	Сузана Крумова Любенова
10	3643-0196	говедо - месо - Интензивно	говедо - 340	Лом	Ковачица	"ХЕРААГРО" ЕООД
11	3667-0071	говедо - мляко говедо - доотглеждане	говедо - 634	Лом	Добри дол	Марияна Илиева Зорова
12	3645-0408	говедо - мляко	говедо - 50	Лом	Трайково	Валентина Йорданова Цветанова
13	3657-0035	говедо - мляко	говедо - 11	Лом	Сталийска махала	Тодор Миланов Тодоров
14	3668-0001	говедо - мляко говедо -	говедо - 120	Лом	Сливата	Лина Славчева Трифенова

		доотглеждане				
15	3667-0016	говедо - мляко говедо - доотглеждане	говедо - 500	Лом	Добри дол	Стивия / ООД
16	3667-0015	говедо - мляко говедо - доотглеждане	говедо - 3500	Лом	Добри дол	Алексия - 2002 ООД
17	3641-0002	говедо - Екстензивно	говедо - 50	Лом	Станево	Николай Евгениев Опров
18	3601-0171	говедо - мляко	говедо - 50	Лом	Лом	Янислав Аспарухов Янъов
19	3645-0422	говедо - мляко	говедо - 50	Лом	Трайково	Райна Кирилова Кирилова
20	3600-0266	говедо - мляко оведо - доотглеждане	говедо - 60	Лом	Лом	Ивона Бойкова Иванова
21	3600-0101	говедо - мляко	говедо - 35	Лом	Лом	Красимира Цветкова Каменова
22	3601-0260	говедо - мляко говедо - доотглеждане	говедо - 85	Лом	Лом	Дари Димитров Борисов
23	3643-0091	говедо - мляко говедо - доотглеждане	говедо - 60	Лом	Ковачица	Сергей Страхилов Станков
24	3643-0440	говедо - мляко говедо - доотглеждане	говедо - 35	Лом	Ковачица	Валя Кирилова Николова
25	3657-0005	говедо - мляко говедо - доотглеждане	говедо - 20	Лом	Сталийска махала	Илиян Ввеличков Първанов

## 2. ДРЕБНИ ПРЕЖИВНИ ЖИВОТНИ

№	Номер стар	Капацитет	Община	Населено място	Оператор
1	3600-0608	коза - 40	Лом	Лом	"Ранина" ООД
2	3645-0399	овца - 150	Лом	Трайково	Десислав Цветанов Русинов
3	3600-0256	овца - 150	Лом	Лом	Атанас Бойчев Георгиев
4	3644-0404	овца - 150 коза - 5	Лом	Замфир	Мариан Йорданов Замфиров
5	3645-0424	овца - 150	Лом	Трайково	Тихомир Цветанов Замфиров
6	3645-0013	овца - 90 коза - До 10	Лом	Трайково	Елена Борисова Дамянова
7	3643-0176	овца - 160 коза - 40	Лом	Ковачица	Асен Лозанов Георгиев
8	3657-0474	овца - 50	Лом	Сталийска махала	Марияна Евгениева Иванова
9	3643-0108	коза - 120	Лом	Ковачица	Димитър Крумов Милков
10	3645-0011	овца - 1100 коза - 300	Лом	Трайково	Валентина Йорданова Цветанова

Капацитетът на животновъдния обект представлява максималният брой животни от даден вид/категория, за който обектът е официално регистриран и който е съобразен с ветеринарномедицинските, зоохигиенните и екологичните изисквания

### ФИНАНСОВО ОСИГУРЯВАНЕ НА ПЛАНА

Финансовото осигуряване на плана се постига чрез:

- Наемите за ползване на мери, пасища и ливади, общинска собственост постъпват като приход в „наем земеделски земя“ на общината.
- Финансиране по проекти - Общинска администрация –и/или ползвателите на мерите и пасищата могат да кандидатстват по европейски програми и схеми за средства, с цел подобряване екологичното им състояние.

#### IX.ВЗАИМОДЕЙСТВИЕ

При изпълнение на плана, общинската администрация взаимодейства с: ОС "Земеделие" - Лом, ОД "Земеделие" – Монтана, и Общински ветеринарен лекар гр. Лом към ОДБХ – Монтана.

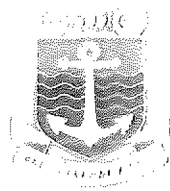

## ОБЩИНА ЛОМ

3600 Лом, ул. „Дунавска“ №12, тел. (0971) 69 101, факс: (0971) 66 026, e-mail: lom.municipality@lom.egov.bg, www.lom.bg

### Приложение № 3

#### ПРАВИЛА ЗА ПОЛЗВАНЕ НА МЕРИ, ПАСИЩА И ЛИВАДИ ОТ ОПФ ПРЕЗ 2026 г.

(Приети с Решение № .....от Протокол № .....2026 г. на Общински съвет Лом)

Правилата за ползване на мерите и пасищата на територията на Община Лом са изготвени съгласно изискванията на Закона за собствеността и ползването на земеделските земи чл.37о, ал.2. Правилата имат отворен характер и се актуализират в зависимост от конкретните условия и нормативната уредба.

#### I. ПЕРСПЕКТИВЕН ЕКСПЛОАТАЦИОНЕН ПЛАН ЗА ПАША

1. Дългосрочно опазване на пасищата на територията на Община Лом, опазване на биологичното разнообразие с цел преобръщане на негативните промени, причинени от несъобразена с възможностите на природата паша, от изоставяне на пасищата и използване на земите за други цели.

2. Установяване на контакти и взаимодействие на ниво населено място със земеделските стопани с цел постигане на максимална ефективност при използване на пасищата, на възможен екологичен ефект и икономически растеж на района.

3. В дългосрочен план да се повиши капацитета за разработване и управление на агроекологични проекти.

4. При разпределяне на пасищата да се отдаде приоритет на земеделските стопани, отглеждащи животни с цел стабилизиране на икономическото им състояние и утвърждаване на животновъдството като фактор за развитие на населеното място.

II. ПРАВИЛА ЗА ОПРЕДЕЛЯНЕ НАЧИНА НА РАЗПРЕДЕЛЕНИЕ НА МЕРИТЕ И ПАСИЩАТА ЗА ОБЩО И ИНДИВИДУАЛНО ПОЛЗВАНЕ / изм. ДВ бр. 33 от 2024 г. в сила от 01.01.2025 г. и изм. и допълнени в Наредбата за стопанисване и управление на земеделските земи от Общинския поземлен фонд на Община Лом с Решение № 112 от Протокол № 15/31.07.2024 г. на Общински съвет Лом/

#### A. Пасища, мерите и ливади за индивидуално ползване

I „Пасищата, мерите и ливадите от държавния и общинския поземлен фонд се отдават под наем без търг в случаите по чл. 24а, ал. 2, т. 6 от Закона за собствеността и ползване на земеделските земи на собственици или ползватели на животновъдни обекти, които отглеждат

пасищни селскостопански животни, регистрирани в Интегрираната информационна система на БАБХ, нямат данъчни задължения, както и задължения към Държавен фонд "Земеделие", държавния поземлен фонд, общинския поземлен фонд и за земите по чл. 37в, ал. 3, т. 2 и по чл. 37ж, ал. 5 от Закона за собствеността и ползване на земеделските земи. Пасищата, мерите и ливадите се разпределят съобразно броя и вида на регистрираните животни.

2. Министърът на земеделието и храните съгласува предложените от директорите на областните дирекции "Земеделие" списъци със свободните пасища, мери и ливади от държавния поземлен фонд, които се отдават под наем по ал. 1. Списъците на имотите се обявяват и публикуват в областната дирекция "Земеделие", общинските служби по земеделие, общините и кметствата и на интернет страницата на областната дирекция "Земеделие" и на общината в срок до 1 март.

3. Общинският съвет определя с решение свободните пасища, мери и ливади от общинския поземлен фонд за общо и индивидуално ползване. Списъкът на имотите за общо и индивидуално ползване се обявява и публикува в областната дирекция "Земеделие", общинските служби по земеделие, общините и кметствата и на интернет страницата на областната дирекция "Земеделие" и на общината в срок до 1 март.

4. Пасищата, мерите и ливадите се разпределят между лицата по ал. 1, които имат регистрирани животновъдни обекти в съответното землище в същата или в съседна община, независимо от областта, в която се намира, съобразно броя и вида на регистрираните пасищни селскостопански животни, в зависимост от притежаваните или ползвани на регистрирано правно основание пасища, мери и ливади, но не повече от 15 дка за 1 животинска единица в имоти от първа до седма категория и/или до 30 дка за 1 животинска единица в имоти от осма до десета категория. На лицата, които отглеждат едри и дребни преживни селскостопански животни с предназначение за производство на мляко или месо и животни от местни (автохтонни) породи, и/или биологично сертифицирани едри и дребни преживни селскостопански животни, се разпределят до 20 дка за 1 животинска единица в имоти от първа до седма категория и до 40 дка за 1 животинска единица в имоти от осма до десета категория.

5. Лицата по ал. 1 подават заявление до общинската служба по земеделие по местонахождението на животновъдния обект в срок до 10 март. Заявлението е по образец, утвърден от министъра на земеделието и храните, и се отнася за следващата календарна година. Към заявлението лицата прилагат декларация, че не са свързани лица по смисъла на Търговския закон с лица, които не са изплатили задълженията си по чл. 34, ал. 6, по чл. 37в, ал. 7 за земите по чл. 37в, ал. 3, т. 2 и по чл. 37ж, ал. 11 за земите по чл. 37ж, ал. 5 от Закона за собствеността и ползване на земеделските земи за предходните стопански години, както и задълженията си към държавния и общинския поземлен фонд.

6. Българската агенция по безопасност на храните изготвя официална справка, утвърдена със заповед на изпълнителния директор на БАБХ, която се публикува на интернет страницата на агенцията. Справката съдържа информация за всички регистрирани в Интегрираната информационна система към 1 февруари на текущата година:

6.1. животновъдни обекти, регистрирани по чл. 137 от Закона за ветеринарномедицинската дейност, в които се отглеждат постоянно или целогодишно пасищни селскостопански животни, с изключение на животновъдни обекти, в които за периода от 15 ноември до 15 март не се отглеждат животни;

6.2. собственици или ползватели на регистрирани животновъдни обекти;

6.3. пасищни селскостопански животни в животновъдните обекти.

7. Разпределянето на пасища, мери и ливади се извършва за всяко землище на територията на общината от комисия, определена със заповед на директора на областната дирекция "Земеделие", издадена в срок до 20 март. В състава на комисията се включват: кметът на населеното място, съответно кметският наместник или оправомощени от тях длъжностни лица, представител на общинската администрация, представител на общинската служба по земеделие, представител на областната дирекция "Земеделие" и представител на областната дирекция по безопасност на храните. Председател на комисията е кметът на общината или оправомощено от него длъжностно лице. На заседанието могат да присъстват лицата по ал. 1, както и представител на областна администрация.

8. Комисията по ал. 7 въз основа на справката по ал. 6:

8.1. извършва проверките по чл. 37м, ал. 1 от Закона за собствеността и ползване на земеделските земи;

8.2. съставя списък на допуснатите до участие в разпределението лица, които отговарят на условията по ал. 1, съдържащ и информацията за тях от справката по ал. 6 и регистрираните им договори за ползване на пасища, мери и ливади;

8.3. определя необходимата площ при условията на ал. 4 за допуснатите лица в списъка по т. 2 в срок до 20 април;

8.4. разпределя едновременно имоти или части от имоти от държавния и общинския поземлен фонд до достигане на нормата по ал. 4 при спазване на следната последователност:

а) собственици или ползватели на животновъдни обекти, регистрирани в съответното землище, отглеждащи биологично сертифицирани животни и имащи биологично сертифицирани площи;

б) собственици или ползватели на животновъдни обекти, регистрирани в съответното землище, ползвали съответните имоти по договори с изтекъл срок;

в) собственици или ползватели на животновъдни обекти, регистрирани в съответното землище;

г) собственици или ползватели на животновъдни обекти, съседни на имоти от държавния и/или общинския поземлен фонд, независимо от землището, в което се намират имотите;

8.5. при недостиг на пасища, мери и ливади от държавния и/или общинския поземлен фонд в землището, в което се намира животновъдният обект, определя с протоколно решение коефициент за редуция на площите, който се прилага спрямо всички лица в землището; при наличие на свободни пасища, мери и ливади в съседно землище в същата или съседна община площите може да се разпределят до достигане на нормата по ал. 4.

9. Списъкът по ал. 8, т. 2 се публикува по реда на ал. 2 в срок до 30 март. Промени в списъка могат да се правят в 7-дневен срок от неговото публикуване при промяна на

обстоятелствата, както и за отстраняване на допуснати грешки и/или непълноти по инициатива на заинтересованите лица, които прилагат съответните доказателства.

10. Комисията по ал. 7 съставя протокол за разпределение на имотите в срок до 20 май, който се обявява и се публикува в областната дирекция "Земеделие", общинските служби по земеделие, общините и кметствата и на интернет страницата на областната дирекция "Земеделие" и на общината.

11. Протоколът по ал. 10 може да се обжалва относно площта на имотите в 14-дневен срок пред районния съд. Обжалването не спиращ изпълнението, освен ако съдът разпореди друго.

12. Въз основа на протокола по ал. 10, в срок до 20 юни кметът на общината, съответно директорът на областната дирекция "Земеделие", сключва договор за наем с минимален срок от 5 календарни години, който започва да тече от следващата календарна година. Договорът се сключва след заплащане на по-високата сума между най-високата тръжна цена, на която са сключени договорите за землището за пасища, мери и ливади от държавния и общинския поземлен фонд за годината, и размера на средното годишно рентно плащане за землището в общината за пасища, мери и ливади. Договорите съдържат данните по ал. 1, 4 и 10, вписват се в службата по вписванията и се регистрират в общинската служба по земеделие.

13. Останалите свободни пасища, мери и ливади от общинския и държавния поземлен фонд се отдават под наем чрез търг, в който се допускат до участие само собственици или ползватели на животновъдни обекти с пасищни селскостопански животни, регистрирани в Интегрираната информационна система на БАБХ, в същата или в съседна община, независимо от областта, в която се намира. Търговете се провеждат от областната дирекция "Земеделие" - за земите от държавния поземлен фонд, и от кмета на общината - за земите от общинския

**Б. Пасища, мерите и ливадите от общинския поземлен фонд за общо ползване.**

По смисъла на ЗСПЗЗ „общо ползване“ е традиционна практика на жителите от населеното място с дребни земеделски стопанства за пасищно животновъдство върху обществените мери и пасища, включително чрез образуване на едно или повече колективни стада.

### **III. ЧАСТИ ОТ МЕРИ, ПАСИЩА ПРЕДНАЗНАЧЕНИ ПРЕДИМНО ЗА КОСЕНЕ.**

Косенето в пасищата да се извършва, като се спазват Националните стандарти, утвърдени със заповед на Министъра на земеделието и храните за добро екологично и земеделско състояние. Косенето да се извършва ръчно или с ръчни косачки за бавно косене, като се започва от средата към периферията. Да не се извършва коситба в размножителния период на птиците.

### **IV. ПРОКАРИТЕ ЗА СЕЛСКОСТОПАНСКИ ЖИВОТНИ ДО МЕСТАТА ЗА ПАША И ВОДОПОИТЕ.**

**Прокари за селскостопански животни до местата за паша и водопоите.**

Като прокари за селскостопански животни до местата за паша и водопоите да се ползват съществуващите прокари и полските пътища.

## V. МЕРКИ ЗА ОПАЗВАНЕ, ПОДДЪРЖАНЕ И ПОДОБРЯВАНЕ НА МЕРИТЕ, ПАСИЩАТА И ЛИВАДИТЕ.

### I. Условия за опазване и поддържане на пасища, мери и ливади:

#### 1.1 За почвения слой не се допуска:

- нарушаване целостта на почвения слой – разкопаване, вземане на чимове, камъни, почва, разораване;
- преминаването и движението с моторни превозни средства в самото пасище;
- едновременното струпване на големи стада с животни на едно и също място за едновременно пасуване и за водопой;

2.1 За биологично разнообразие – опазване и поддържане на местообитанията при паша, не се допуска:

- пасуване на по-голям брой регистрирани животни от посочения в анкетната карта земеделски производител/ регистрация в ОДБХ за общината;
- паленето на огън извън определените, безопасни и обозначени за това места;
- унищожаването на видовете от флората чрез изкореняване, изкопаване, сеч, промени в ландшафта;
- оставянето на пасуващите животни без надзор;
- внасяне на неприсъщи видове – засяване на култивирани растения в границите на пасището;
- внасяне на минерални торове за подобряване на тревата;
- не се позволява разпръскването на битови отпадъци из пасището;
- собственикът на животните е длъжен да осигури и гарантира изнасянето на битовите отпадъци извън пасището;
- опожаряване на дървесна, храстова и тревна растителност по пасищата с цел предизвикване нов подраст;
- поддържане в добро състояние наличните инфраструктурни обекти за водопой – чешми, корита и др.

При ползването на мерите, пасищата и ливадите е необходимо да се спазват Условията за поддържане на земята в добро земеделско и екологично състояние.

### 2. Ветеринарна профилактика.

Ветеринарна профилактика се прилага при доказано заболяване на животните причинено от кърлежи. За целта заразените пасища се поставят в изолация и не се допуска паша на животни в заразени участъци.

При необходимост да се премине към химизация на неблагополучните райони със специфични ветеринарни препарати.

### 3. Мерите и пасищата, предназначени за изкуствени пасища.

При необходимост, частите от мерите и пасищата, предназначени за изкуствени пасища да се засяват с подходящи тревни смеси.

### 4. Поставяне на навеси.

При поставяне на навеси следва да се спазват разпоредбите на Закона за устройство на територията и Закона за опазване на земеделски земи.

5. Въвеждане и редуване на парцелно ползване на пасищни комплекси - при необходимост.

### 6. Охрана.

В съответствие с предоставените правомощия на общините, съгласно Закона за местното самоуправление и местната администрация и Закона за пътищата, с цел недопускане създаване

на условия за пътнотранспортни произшествия се организира охрана на пасищата, мерите и ливадите от общинския поземлен фонд от земеделските стопани/ животновъди/ сключили договори за наем или аренда за ползване на ПМЛ.

Охрана на наестите мери и пасища от общински поземлен фонд е съответно за сметка на ползвателите.

7. Режим на ползване, забрани и ограничения в зависимост от конкретните дадености на топографски, почвени, климатични и други физически условия, и на развитието на животновъдството на територията на общината.

Да се спазват всички правила, условия и разпоредби, разписани в т.1. Мерки за опазване, поддържане и подобряване на мерите и пасищата.

За неуредени в настоящите правила въпроси се прилагат реда и правилата на Законът за собствеността на земеделските земи и действащото законодателство на Република България.

Съгласно чл.37о, ал.3 от ЗСПЗЗ, и чл.29, ал.3 от Наредбата за стопанисване и управление на земеделските земи от ОПФ, правилата за ползване на мерите, пасищата и ливадите от ОПФ се обявяват на интернет страницата на общината.

.....



## ОБЩИНА ЛОМ

3600 Лом, ул. Дунавска №12, тел. (0971) 69 101, факс: (0971) 66 026, e-mail: lom.municipality@lom.egov.bg, www.lom.bg

*Приложение № 4*

### ЗАДЪЛЖЕНИЯ НА ОБЩИНАТА И НА ПОЛЗВАТЕЛИТЕ ЗА ПОЛЗВАНЕ И ПОДДЪРЖАНЕ НА ПАСИЩАТА, МЕРИТЕ И ЛИВАДИТЕ ОТ ОБЩИНСКИЯ ПОЗЕМЛЕН ФОНД

(Приети с Решение № ..... от Протокол №.....2026 г. на Общински съвет Лом)

#### 1. Общината се задължава:

1.1 Да осигури безпрепятствено ползване на предоставените общински мери, пасища и ливади от местното население за пашуване на притежаваните от тях животни;

1.2 Да предоставя периодична информация и методически указания на ползвателите относно необходимите мероприятия по поддържане и опазване на мерите, пасищата и ливадите.

1.3 Да организира провеждане на инструктажи на земеделските стопани/ животновъди/, ползватели на общински пасища, мери и ливади за недопускане на излизането на животни или стада в обхвата на пътищата на републиканската и общинската пътна мрежа. При провеждане на инструктажите да се обърне внимание на отговорността, въведена в чл.10б, ал. ат Закона за движение по пътищата, съгласно който водачите на пътни превозни средства с животинска тяга, на животни или стада трябва непрекъснато да направляват животните, така че да не създават пречки и опасности за движението и да не ги оставят без надзор в обхвата на пътя.

#### 2. Ползвателите се задължават:

2.1 Да ползват и поддържат общинските мери, пасища и ливади според годишния план за паша през 2026 г.

2.2 Да почистват имотите от храстовидна растителност и да провеждат борба с агресивни и устойчиви растителни видове.

2.3 Да използват пасищата съобразно начина им на трайно ползване, а именно – за паша на животни и косене.

2.4 Да не допускат замърсяването на имотите с битови, строителни, производствени и др. отпадъци.

2.5 Да опазват имотите от ерозиране, заблатяване, засоляване.

2.6 Да не палят растителност в мерите и пасищата.

2.7 Да спазват установените ветеринарно-санитарни, хигиенни и екологични норми и противопожарни правила, произтичащи от националното и европейско законодателства

2.8 Да не преотдават предоставените им за ползване имоти.

2.9 Да заплащат годишен наем при индивидуално ползване на общинските пасища, мери, съгласно срока на договора. 2.10 Да недопускат създаване на условия за пътнотранспортни произшествия при движението на стадата до пасищата, като трябва животните непрекъснато да бъдат направлявани от пастирите.

2.11 Да организира охрана на пасищата, мерите и ливадите от общинския поземлен фонд, като изградят огради или електропастури по реда на чл. 47 м. ал.3, т.1 от Правилника за прилагане на Закона за собствеността и ползването на земеделските земи, / за ПМЛ граничещи с общинска и републиканска пътна мрежа./

Приложение 1 и 2 ИЗВАДКА от РЕГИСТЪРА на ПОЗЕМЛЕНИ ИМОТИ от ОБЩИНСКИЯ  
ПОЗЕМЛЕН ФОНД с НТП - ПАСИЩЕ, МЕРИ И ЛИВАДИ неразделна част от Годишния план  
за паша за 2026 г.

**ЗЕМЛИЩЕ С.ДОБРИ ДОЛ**

№ по ред	идентификатор	местност	НТП	К-Я	площ / дка.
<b>4 бр. имоти с НТП - ПМЛ за индивидуално ползване (разпределение) през 2026 г.</b>					
1	21436.59.10	Матицата	Ливада	VI	4.145
2	21436.59.12	Матицата	Ливада	VI	27.896
3	21436.60.1	Гарвана	Пасище, мера	VI	1.906
4	21436.60.2	Гарвана	Пасище, мера	VI	5.631
				<b>общо:</b>	<b>39.578</b>
<b>79 бр. имоти с НТП-ПМЛ за общо ползване през 2026 г.</b>					
1	21436.50.1	А-Требежите	Пасище, мера	III	28.239
2	21436.50.2	А-Требежите	Ливада	III	3.990
3	21436.50.4	А-Требежите	Ливада	III	5.577
4	21436.50.5	А-Требежите	Ливада	III	15.234
5	21436.50.6	А-Требежите	Ливада	VI	3.298
6	21436.50.7	А-Требежите	Ливада	VI	2.111
7	21436.50.8	А-Требежите	Ливада	VI	1.688
8	21436.50.10	А-Требежите	Ливада	VI	2.528
9	21436.50.11	А-Требежите	Ливада	VI	2.188
10	21436.50.12	А-Требежите	Ливада	VI	3.292
11	21436.50.13	А-Требежите	Ливада	VI	1.162
12	21436.50.14	А-Требежите	Ливада	VI	0.781
13	21436.50.18	А-Требежите	Пасище, мера	X	18.632
14	21436.50.19	А-Требежите	Пасище, мера	VI	8.909
15	21436.50.21	А-Требежите	Пасище, мера	VI	15.763
16	21436.50.22	А-Требежите	Пасище с храсти	VI	34.189
17	21436.50.29	А-Требежите	Пасище, мера	VI	77.314
18	21436.51.1	А-Гериза	Ливада	VI	0.678
19	21436.51.2	А-Гериза	Ливада	VI	0.920
20	21436.51.52	А-Гериза	Пасище, мера	III	68.968
21	21436.52.14	Деловете	Пасище, мера	VI	0.399
22	21436.52.17	Деловете	Пасище, мера	VI	44.143
23	21436.54.37	Деловете	Ливада	VI	0.720
24	21436.54.49	Деловете	Пасище, мера	VI	3.023
25	21436.54.55	Деловете	Пасище, мера	VI	1.099
26	21436.54.57	Деловете	Пасище, мера	VI	5.017
27	21436.54.59	Деловете	Пасище, мера	VI	13.375
28	21436.55.13	Козя гърбина	Пасище, мера	VI	12.273
29	21436.55.24	Козя гърбина	Ливада	VI	1.083
30	21436.55.25	Козя гърбина	Ливада	VI	1.491
31	21436.55.27	Козя гърбина	Пасище, мера	VI	3.339
32	21436.55.28	Козя гърбина	Ливада	VI	1.399
33	21436.56.29	Козя гърбина	Пасище, мера	VI	11.465

34	21436.56.93	Козя гърбина	Ливада	VI	1.019
35	21436.56.129	Козя гърбина	Пасище, мера	VI	21.646
36	21436.56.144	Козя гърбина	Пасище, мера	VI	3.744
37	21436.59.8	Матицата	Пасище с храсти	VI	3.225
38	21436.61.9	Пчелина	Пасище, мера	VI	1.702
39	21436.61.12	Пчелина	Ливада	VI	1.675
40	21436.61.18	Пчелина	Ливада	VI	0.500
41	21436.61.20	Пчелина	Ливада	VI	1.613
42	21436.61.29	Пчелина	Ливада	VI	4.105
43	21436.61.30	Пчелина	Ливада	VI	1.831
44	21436.61.35	Пчелина	Ливада	VI	1.847
45	21436.61.36	Пчелина	Пасище, мера	VI	2.797
46	21436.61.37	Пчелина	Пасище, мера	VI	2.274
47	21436.61.38	Пчелина	Пасище, мера	VI	1.241
48	21436.61.40	Пчелина	Пасище, мера	VI	24.911
49	21436.61.78	Пчелина	Пасище, мера	VI	9.327
50	21436.61.91	Пчелина	Пасище, мера	VI	30.155
51	21436.61.95	Пчелина	Пасище, мера	VI	1.000
52	21436.61.100	Пчелина	Пасище с храсти	VI	17.615
53	21436.61.104	Пчелина	Пасище, мера	VI	8.182
54	21436.61.106	Пчелина	Пасище, мера	VI	10.833
55	21436.61.111	Пчелина	Пасище, мера	VI	13.712
56	21436.61.115	Пчелина	Пасище, мера	VI	50.368
57	21436.61.117	Пчелина	Пасище, мера	VI	9.167
58	21436.62.2	Селище	Пасище, мера	III	7.751
59	21436.62.3	Селище	Пасище, мера	VI	31.469
60	21436.62.7	Селище	Пасище, мера	VI	1.919
61	21436.63.8	Скотовъден фонд	Пасище, мера	VI	24.516
62	21436.64.1	Скотовъден фонд	Пасище, мера	VI	9.839
63	21436.64.2	Скотовъден фонд	Пасище, мера	VI	40.923
64	21436.64.3	Скотовъден фонд	Пасище с храсти	VI	39.658
65	21436.64.4	Скотовъден фонд	Пасище, мера	VI	78.310
66	21436.65.66	Валугето	Пасище с храсти	VI	3.470
67	21436.66.19	Валугето	Ливада	VI	2.490
68	21436.66.21	Валугето	Ливада	VI	0.800
69	21436.66.24	Валугето	Ливада	VI	1.803
70	21436.66.27	Валугето	Ливада	VI	1.552
71	21436.66.31	Валугето	Ливада	VI	0.795
72	21436.66.32	Валугето	Ливада	VI	1.215
73	21436.66.33	Валугето	Ливада	VI	1.224
74	21436.67.2	ДР-Крушака	Ливада	IV	6.988
75	21436.67.3	ДР-Крушака	Пасище, мера	IV	40.297
76	21436.67.4	ДР-Крушака	Пасище, мера	IV	5.785
77	21436.67.7	ДР-Крушака	Пасище, мера	IV	11.216
78	21436.67.8	ДР-Крушака	Пасище, мера	IV	12.837
79	21436.67.9	ДР-Крушака	Пасище, мера	IV	4.742
				<b>общо</b>	<b>524.454</b>

**ЗЕМЛИЩЕ С. СЛИВАТА**

**32 бр. имоти с НТП - ПМЛ за общо ползване през 2026 г.**

1	67310.3.2	Б-Пясъка	Ливада	VI	156.870
2	67310.3.4	Б-Пясъка	Ливада	VI	33.006
3	67310.3.9	Б-Пясъка	Ливада	VI	3.000
4	67310.16.2	Греда	Пасище, мера	VI	25.467
5	67310.46.1	Гръстеника	Пасище, мера	VI	91.670
6	67310.46.2	Гръстеника	Пасище, мера	VI	63.289
7	67310.52.91	Совата	Ливада	IV	2.639
8	67310.52.94	Совата	Ливада	IV	1.836
9	67310.52.98	Совата	Ливада	IV	1.558
10	67310.52.99	Совата	Ливада	IV	1.496
11	67310.52.100	Совата	Ливада	IV	1.412
12	67310.52.108	Совата	Пасище, мера	VI	2.922
13	67310.53.47	Кривия път	Пасище, мера	IV	4.883
14	67310.53.48	Кривия път	Пасище, мера	IV	1.162
15	67310.53.56	Кривия път	Ливада	IV	4.287
16	67310.53.58	Кривия път	Ливада	IV	0.638
17	67310.53.60	Кривия път	Ливада	IV	0.222
18	67310.53.62	Кривия път	Пасище, мера	IV	4.653
19	67310.53.65	Кривия път	асище с храсти	IV	51.874
20	67310.53.76	Кривия път	Ливада	IV	1.725
21	67310.55.10	Долни ливади	Пасище, мера	IV	16.200
22	67310.55.14	Св. Илия	Пасище, мера	III	2.997
23	67310.55.36	Долни ливади	Пасище, мера	VI	3.041
24	67310.55.54	Долни ливади	Ливада	VI	2.430
25	67310.55.70	Долни ливади	Ливада	VI	1.193
26	67310.55.80	Долни градини	Пасище, мера	VI	17.224
27	67310.54.62	Горни ливади	мера	IV	12.669
28	67310.54.60	Горни ливади	мера	IV	3.801
29	67310.51.2	Срещу село	мера	X	4.135
30	67310.51.1	Срещу село	мера	X	42.841
31	67310.50.6	Гена	мера	IV	90.941
32	67310.51.14	Срещу село	мера	X	133.692
				<b>общо</b>	<b>785.773</b>

**Землище с. ОРСОЯ**

**3 бр. имоти с НТП - ПМЛ за индивидуално ползване (разпределение)**

№ по ред	идентификатор	местност	НТП	к-я	площ/ дка.
1	53970.37.2	Втори дялове	Пасище, мера	VI	36.687
2	53970.37.18	Втори дялове	Пасище, мера	VI	6.001
3	53970.37.40	Втори дялове	Пасище, мера	VI	5.300
				<b>общо</b>	<b>47.988</b>

**51 бр. имоти с НТП - ПМЛ за общо ползване за стопанската 2026г.**

1	53970.23.49	Шумака	Пасище, мера	III	2.696
2	53970.24.20	Сталийски път	Пасище, мера	III	3.181
3	53970.26.15	Среден гред	Пасище, мера	III	3.598

4	53970.27.16	Среден гред	Пасище, мера	III	7.576
5	53970.35.55	Паланското	Пасище, мера	III	7.106
6	53970.38.16	Дръмките	Пасище, мера	VI	4.000
7	53970.38.40	Дръмките	Пасище, мера	VI	1.000
8	53970.38.41	Дръмките	Пасище, мера	VI	2.901
9	53970.38.69	Дръмките	Пасище, мера	VI	8.502
10	53970.40.2	Дръмките	Пасище, мера	VI	20.085
11	53970.40.7	Дръмките	Пасище, мера	VI	6.400
12	53970.40.10	Дръмките	Пасище, мера	IV	45.259
13	53970.40.185	Дръмките	Пасище, мера	VI	8.824
14	53970.50.1	Лозята	Ливада	VI	7.599
15	53970.50.21	Лозята	Ливада	VI	1.084
16	53970.50.23	Лозята	Ливада	VI	9.724
17	53970.50.24	Лозята	Пасище, мера	VI	4.310
18	53970.50.27	Лозята	Пасище, мера	VI	43.092
19	53970.50.31	Лозята	Ливада	VI	2.778
20	53970.52.12	Бдински път	Ливада	VI	8.237
21	53970.52.14	Бдински път	Ливада	VI	1.909
22	53970.52.15	Бдински път	Ливада	VI	0.892
23	53970.52.16	Бдински път	Ливада	VI	1.045
24	53970.52.17	Бдински път	Ливада	VI	1.153
25	53970.52.18	Бдински път	Ливада	VI	1.543
26	53970.52.19	Бдински път	Ливада	VI	1.631
27	53970.52.20	Бдински път	Ливада	VI	1.009
28	53970.52.23	Бдински път	Ливада	VI	2.574
29	53970.52.25	Бдински път	Ливада	VI	7.041
30	53970.52.32	Бл. Хозман	Пасище, мера	VI	41.092
31	53970.52.33	Бдински път	Ливада	VI	1.510
32	53970.52.38	Бдински път	Ливада	VI	0.472
33	53970.52.43	Бдински път	Ливада	VI	1.999
34	53970.52.45	Бдински път	Ливада	VI	1.999
35	53970.52.46	Бдински път	Ливада	VI	6.988
36	53970.52.50	Бдински път	Ливада	VI	9.677
37	53970.52.51	Бдински път	Ливада	VI	4.141
38	53970.52.57	Бл. Хозман	Ливада	VI	20.872
39	53970.52.75	Бдински път	Пасище, мера	VI	10.046
40	53970.52.83	Бдински път	Пасище, мера	VI	19.604
41	53970.53.2	Бдински път	Ливада	VI	6.199
42	53970.53.3	Бдински път	Ливада	VI	4.002
43	53970.53.5	Бдински път	Ливада	VI	2.297
44	53970.53.6	Бдински път	Ливада	VI	2.126
45	53970.53.24	Бдински път	Ливада	VI	2.542
46	53970.53.25	Бдински път	Ливада	VI	1.599
47	53970.53.27	Бдински път	Ливада	VI	4.185
48	53970.54.1	Павликияна - Лом	Пасище, мера	VI	11.098
49	53970.54.8	Орсойско	Пасище, мера	IV	6.013
50	53970.54.10	Падината	Пасище, мера	IV	0.300

51	53970.52.44	Бдински път	ливада	VI	16.101
				<b>общо</b>	<b>391.611</b>

**ЗЕМЛИЩЕ ГР. ЛОМ**

**67 бр.имоти предложени за общо ползване през 2026 г.**

№ по ред	идентификатор	местност	НТП	к-я	площ/ дка.
1	44238.120.4	Полето	Пасище, мера	IV	40.533
2	44238.126.3	Над долапа	Пасище, мера	IV	1.980
3	44238.133.18	Ливадето	Ливада	IV	1.143
4	44238.133.19	Ливадето	Ливада	IV	26.169
5	44238.133.31	Ливадето	Ливада	IV	12.619
6	44238.133.33	Ливадето	Ливада	IV	22.567
7	44238.134.2	Ливадето	Ливада	IV	2.524
8	44238.136.1	Ливадето	Ливада	IV	0.527
9	44238.136.4	Ливадето	Ливада	IV	0.828
10	44238.136.8	Ливадето	Ливада	IV	0.380
11	44238.136.9	Ливадето	Ливада	IV	2.175
12	44238.136.10	Ливадето	Ливада	IV	0.676
13	44238.138.11	Ливадето	Ливада	IV	4.869
14	44238.138.12	Ливадето	Ливада	IV	9.246
15	44238.138.13	Ливадето	Ливада	IV	51.513
16	44238.142.1	Блатото	Ливада	IV	9.946
17	44238.143.2	Блатото	Ливада	IV	25.482
18	44238.143.21	Блатото	Ливада	IV	5.000
19	44238.147.3	Блатото	Ливада	IV	1.241
20	44238.156.56	Блатото	Пасище, мера	V	13.229
21	44238.159.1	Блатото	Ливада	V	57.210
22	44238.163.3	Павликиянна	Ливада	IV	9.300
23	44238.182.1	Бахчите	Ливада	IV	39.528
24	44238.182.2	Бахчите	Пасище	IV	9.888
25	44238.190.1	Домуз ормав	Пасище, мера	IV	37.395
26	44238.191.1	Домуз ормав	Пасище, мера	IV	18.519
27	44238.210.2	Бахчите	Пасище, мера	IV	5.745
28	44238.217.5	Бахчите	Ливада	IV	8.616
29	44238.218.1	Под казармата	Ливада	IV	1.392
30	44238.221.4	Домуз ормав	Ливада	5	28.818
31	44238.227.1	Полето	Пасище, мера	IV	3.425
32	44238.228.1	Полето	Пасище, мера	IV	14.935
33	44238.229.1	Полето	Пасище, мера	IV	19.651
34	44238.230.1	Полето	Пасище, мера	IV	20.180
35	44238.231.1	Полето	Пасище, мера	IV	5.618
36	44238.232.1	Бахчите	Пасище, мера	V	39.764
37	44238.238.111	Садовете	Пасище, мера	V	3.882
38	44238.246.102	Садовете	Пасище, мера	V	1.221
39	44238.508.19	Под долапа	Ливада	V	9.679
40	44238.508.30	Под долапа	Пасище, мера	V	2.340
41	44238.191.57	Бахчите	ливада	V	5.657

42	44238.116.51	Бахчите	мера	V	2.304
43	44238.1157.4	Мерата	мера	VI	8.779
44	44238.1157.5	Мерата	мера	VI	2.305
45	44238.1347.184	Хумата	Пасище, мера	VI	92.033
46	44238.1149.168	Червен брег	мера	VI	16.076
47	44238.1149.171	Върха	мера	IV	20.486
48	44238.1151.160	Червен брег	мера	VI	35.248
49	44238.1155.100	Мижорково	мера	IV	3.557
50	44238.1157.13	Мерата	мера	VI	2.349
51	44238.1163.31	Мерата	мера	VI	17.895
52	44238.1347.224	Мерата	мера	VI	29.587
53	44238.33.2	Ливадето	Ливада	V	2.858
54	44238.35.5	Ливадето	Пасище, мера	V	0.238
55	44238.45.1	Падината	Пасище, мера	IV	7.399
56	44238.47.1	Зандана	Пасище, мера	IV	28.478
57	44238.48.1	На брега	Пасище, мера	IV	1.840
58	44238.49.1	Зандана	Пасище, мера	IV	1.278
59	44238.50.1	Ливадето	Пасище, мера	V	0.238
60	44238.51.1	Горни градини	Пасище, мера	V	22.960
61	44238.52.1	Горни градини	Пасище, мера	V	12.232
62	44238.53.1	Ливадето	Пасище, мера	V	8.705
63	44238.54.2	под шосето	Пасище, мера	IV	6.777
64	44238.37.7	Ливадето	Пасище, мера	V	4.622
65	44238.38.2	Ливадето	Пасище, мера	V	6.599
66	44238.42.18	Ливадето	Пасище, мера	V	1.87
67	44238.42.2	Ливадето	Пасище, мера	V	16.596
				<b>общо</b>	<b>928.719</b>

**2 бр. имоти с НТП - ПМЛ за индивидуално ползване (разпределение)**

1	44238.136.11	Ливадето	Ливада	IV	21.859
2	44238.136.12	Ливадето	Ливада	IV	7.633
				<b>общо</b>	<b>29.492</b>

**ЗЕМЛИЩЕ С. ДОЛНО ЛИНЕВО**

**8 бр. имоти за общо ползване през 2026 г.**

№ по ред	идентификатор	местност	НТП	к-я	площ/дка.
1	22695. 1.118	Край Дунава	пасище	5	28.316
2	22695.10.21	Калин. фуния	мера	V	11.084
3	22695.10.47	Калин. фуния	мера	V	33.582
4	22695.11.47	Под кен. могила	пасище	6	33.583
5	22695.20.1	Поста	мера	IV	4.788
6	22695.20.2	Поста	мера	V	22.937
7	22695.29.6	Блатото	пасище с храсти	VI	4.210
8	22695.29.9	Блатото	пасище с храсти	VI	5.073
				<b>общо</b>	<b>143.573</b>

**ЗЕМЛИЩЕ С. КОВАЧИЦА**

**3 бр. имоти с НТП - ПМЛ за индивидуално ползване (разпределение)**

№ по ред	идентификатор	Местност	НТП	к-я	площ/ дка.
1	37544.64.338	До село	пасище	4	67.134
2	37544.225.5	Градините	пасище	3	12.233
3	37544.88.135	Странето	пасище	6	46.143
				<b>общо</b>	<b>125.510</b>

**190 бр. имоти с НТП - ПМЛ за общо ползване през 2026г.**

1	37544.2.2	Мерата	Пасище, мера	III	4.014
2	37544.2.7	Мерата	Пасище, мера	III	3.971
3	37544.2.12	Мерата	Пасище, мера	III	5.157
4	37544.2.13	Мерата	Пасище, мера	III	1.796
5	37544.2.16	Мерата	Пасище, мера	III	8.837
6	37544.2.19	Мерата	Пасище, мера	III	1.973
7	37544.2.22	Мерата	Пасище, мера	III	12.630
8	37544.2.24	Мерата	Пасище, мера	III	43.709
9	37544.2.283	Мерата	Пасище, мера	III	78.604
10	37544.3.33	Прекия валог	Ливада	IV	10.866
11	37544.3.77	Прекия валог	Ливада	IV	10.692
12	37544.3.81	Прекия валог	Ливада	IV	2.507
13	37544.3.92	Прекия валог	Ливада	IV	9.060
14	37544.3.99	Прекия валог	Ливада	IV	4.590
15	37544.3.134	Средния връх	Ливада	IV	0.065
16	37544.3.139	Средния връх	Ливада	IV	0.410
17	37544.300.11	Странето	Пасище, мера	IV	1.366
18	37544.303.1	Странето	Пасище, мера	IV	1.144
19	37544.302.8	Странето	Пасище, мера	IV	1.109
20	37544.370.23	Странето	Пасище, мера	IV	0.842
21	37544.332.62	Странето	Пасище, мера	IV	0.223
22	37544.340.41	Странето	Пасище, мера	VI	0.208
23	37544.88.143	Странето	Пасище, мера	VI	2.062
24	37544.89.145	Странето	Пасище, мера	VI	20.882
25	37544.44.218	Странето	Пасище, мера	IV	6.849
26	37544.2.280	Владови дървета	Пасище, мера	III	0.641
27	37544.56.312	Вълчово дърво	Пасище, мера	IV	0.223
28	37544.70.322	Ангелово гумно	Ливада	IV	1.021
29	37544.64.337	До село	Пасище, мера	IV	20.332
30	37544.371.347	До село	Пасище, мера	IV	0.821
31	37544.230.349	До село	Пасище, мера	III	11.434
32	37544.371.354	До село	Пасище, мера	IV	1.370
33	37544.65.356	До село	Пасище, мера	IV	32.877
34	37544.230.367	Липница	Пасище, мера	IV	1.570

35	37544.79.376	Липница	Пасище, мера	IV	12.704
36	37544.230.409	До село	Пасище, мера	IV	4.442
37	37544.68.414	Липница	Пасище, мера	IV	10.387
38	37544.221.444	Селището	Пасище, мера	III	9.750
39	37544.227.457	До село	Пасище, мера	III	9.893
40	37544.227.462	До село	Пасище, мера	III	2.617
41	37544-215.518	Селището	Пасище, мера	III	2.995
42	37544.216.646	Селището	Пасище, мера	III	0.644
43	37544.88.853	Мокрешки връх	Пасище, мера	IV	0.394
44	37544.230.858	Липница	Пасище, мера	IV	3.105
45	37544.1.25	Мерата	Пасище, мера	III	1.369
46	37544.203.5	Припека	Пасище, мера	VI	1.086
47	37544.203.7	Припека	Пасище, мера	VI	2.656
48	37544.203.20	Припека	Пасище, мера	VI	7.249
49	37544.203.23	Припека	Пасище, мера	VI	10.372
50	37544.203.31	Припека	Пасище, мера	VI	0.291
51	37544.203.33	Припека	Пасище, мера	VI	1.349
52	37544.203.44	Припека	Пасище, мера	VI	4.330
53	37544.203.46	Припека	Пасище, мера	VI	2.742
54	37544.204.1	Гръмовете	Пасище, мера	III	4.822
55	37544.204.9	Гръмовете	Пасище, мера	III	0.171
56	37544.207.1	Совата	Ливада	IV	1.145
57	37544.207.5	Совата	Ливада	IV	0.500
58	37544.207.6	Совата	Ливада	IV	0.354
59	37544.207.7	Совата	Ливада	IV	0.263
60	37544.207.27	Совата	Ливада	IV	0.217
61	37544.207.29	Совата	Ливада	IV	0.167
62	37544.207.30	Совата	Ливада	IV	0.061
63	37544.207.31	Совата	Ливада	IV	0.056
64	37544.207.34	Совата	Ливада	IV	0.477
65	37544.208.9	Совата	Ливада	IV	0.798
66	37544.208.12	Совата	Ливада	IV	0.345
67	37544.208.14	Совата	Ливада	IV	0.168
68	37544.208.15	Совата	Ливада	IV	0.373
69	37544.208.20	Совата	Ливада	IV	0.812
70	37544.208.22	Совата	Ливада	IV	0.686
71	37544.208.23	Совата	Ливада	IV	0.248
72	37544.208.26	Совата	Ливада	IV	0.638
73	37544.208.27	Совата	Ливада	IV	0.589
74	37544.208.28	Совата	Ливада	IV	0.529
75	37544.208.29	Совата	Ливада	IV	1.494
76	37544.208.31	Совата	Ливада	IV	0.466
77	37544.208.43	Совата	Ливада	IV	1.251

78	37544.209.1	Могилата	Ливада	IV	1.310
79	37544.210.7	Могилата	Ливада	IV	0.332
80	37544.210.11	Могилата	Ливада	IV	0.835
81	37544.210.13	Могилата	Ливада	IV	0.340
82	37544.210.17	Могилата	Ливада	IV	0.400
83	37544.210.18	Могилата	Ливада	IV	0.409
84	37544.210.19	Могилата	Ливада	IV	0.763
85	37544.210.21	Могилата	Ливада	IV	0.420
86	37544.210.24	Могилата	Ливада	IV	1.416
87	37544.210.26	Могилата	Ливада	IV	3.494
88	37544.210.36	Могилата	Ливада	IV	6.028
89	37544.211.1	Влашки връх	Ливада	IV	0.798
90	37544.211.2	Влашки връх	Ливада	IV	1.233
91	37544.211.8	Средния връх	Пасище, мера	IV	1.137
92	37544.213.1	Шиновиц	Ливада	IV	2.870
93	37544.213.2	Шиновиц	Ливада	IV	3.652
94	37544.213.3	Шиновиц	Ливада	IV	3.964
95	37544.213.5	Шиновиц	Ливада	IV	0.620
96	37544.213.7	Шиновиц	Ливада	IV	1.064
97	37544.213.8	Шиновиц	Ливада	IV	1.084
98	37544.213.9	Шиновиц	Ливада	IV	1.912
99	37544.213.10	Шиновиц	Ливада	IV	2.027
100	37544.219.6	Селището	Пасище, мера	IV	0.686
101	37544.219.11	Селището	Пасище, мера	IV	0.413
102	37544.223.34	Селището	Пасище, мера	III	1.891
103	37544.223.35	Селището	Пасище, мера	III	1.853
104	37544.226.2	Селището	Ливада	III	0.243
105	37544.226.11	Селището	Ливада	III	1.180
106	37544.227.12	До село	Пасище, мера	III	3.904
107	37544.227.14	До село	Ливада	III	0.120
108	37544.227.23	До село	Ливада	III	0.169
109	37544.227.26	До село	Ливада	III	0.227
110	37544.227.37	До село	Ливада	III	0.259
111	37544.228.38	Липница	Ливада	III	0.195
112	37544.228.41	Липница	Ливада	III	0.149
113	37544.228.42	Липница	Ливада	III	0.063
114	37544.228.56	Липница	Ливада	III	0.524
115	37544.228.60	Липница	Ливада	III	0.235
116	37544.228.61	Липница	Ливада	III	0.070
117	37544.228.65	Липница	Ливада	III	0.423
118	37544.228.67	Липница	Ливада	III	0.457
119	37544.228.69	Липница	Ливада	III	0.546
120	37544.228.70	Липница	Ливада	III	0.341

121	37544.228.71	Липница	Ливада	III	0.272
122	37544.228.72	Липница	Ливада	III	0.226
123	37544.228.75	Липница	Ливада	III	0.074
124	37544.228.78	Липница	Ливада	III	0.042
125	37544.228.91	Липница	Ливада	III	0.068
126	37544.228.95	Липница	Ливада	III	0.394
127	37544.228.117	Липница	Ливада	III	0.392
128	37544.228.124	Липница	Ливада	III	1.082
129	37544.228.129	Липница	Ливада	III	0.170
130	37544.228.131	Липница	Ливада	III	0.551
131	37544.228.133	Липница	Ливада	III	0.076
132	37544.228.137	Липница	Ливада	III	0.193
133	37544.228.139	Липница	Ливада	III	0.570
134	37544.229.1	Липница	Ливада	III	0.910
135	37544.229.4	Липница	Ливада	III	0.514
136	37544.229.6	Липница	Ливада	III	4.204
137	37544.237.14	Липница	Ливада	IV	2.241
138	37544.237.17	Липница	Ливада	IV	0.279
139	37544.237.20	Липница	Ливада	IV	0.140
140	37544.237.66	Липница	Ливада	IV	0.961
141	37544.237.84	Липница	Ливада	IV	0.755
142	37544.237.108	Липница	Ливада	IV	1.167
143	37544.237.118	Липница	Ливада	IV	1.121
144	37544.237.120	Липница	Ливада	IV	1.232
145	37544.238.4	Липница	Пасище, мера	VI	0.621
146	37544.239.1	Липница	Ливада	IV	0.754
147	37544.239.36	Липница	Ливада	IV	0.389
148	37544.239.78	Липница	Ливада	IV	0.121
149	37544.239.81	Липница	Ливада	IV	0.085
150	37544.239.99	Липница	Ливада	IV	0.701
151	37544.302.1	Странето	Ливада	III	2.962
152	37544.302.6	Странето	Ливада	III	10.495
153	37544.326.8	Странето	Пасище, мера	VI	5.563
154	37544.327.34	Странето	Пасище, мера	VI	0.345
155	37544.342.8	Странето	Пасище, мера	IV	2.498
156	37544.349.3	Странето	Пасище, мера	IV	2.995
157	37544.349.15	Странето	Пасище, мера	III	3.615
158	37544.352.11	Странето	Пасище, мера	IV	2.000
159	37544.353.1	Странето	Ливада	VI	24.440
160	37544.359.1	Странето	Пасище, мера	IV	10.521
161	37544.359.3	Странето	Пасище, мера	IV	1.703
162	37544.226.5	Селището	ливада	III	0.409
163	37544.226.6	Селището	ливада	III	0.323

164	37544.226.7	Селището	ливада	III	0.185
165	37544.226.8	Селището	ливада	III	0.304
166	37544.226.9	Селището	ливада	III	0.206
167	37544.226.10	Селището	ливада	III	0.264
168	37544.226.13	Селището	ливада	IV	5.528
169	37544.229.428	До село	мера	VI	16.702
170	37544.917.137	Странето	мера	IV	47.598
171	37544.220.3	Градините	мера	IV	6.804
172	37544.3.7	Средния връх	мера	IV	1.372
173	37544.215.554	Селището	мера	IV	4.949
174	37544.3.639	Селището	мера	IV	1.26
175	37544.215.680	Гръмовете	мера	IV	14.021
176	37544.920.481	Липница	мера	IV	4.389
177	37544.3.640	Селището	мера	IV	0.564
178	37544.3.642	Селището	мера	IV	0.131
179	37544.219.7	Селището	мера	IV	0.696
180	37544.225.3	Градините	мера	IV	0.298
181	37544.111.232	Мерата	мера	IV	3.068
182	37544.87.237	Селището	мера	IV	7.04
183	37544.2.287	Мерата	мера	III	4.637
184	37544.371.364	До село	мера	VI	8.31
185	37544.111.38	Братски валог	мера	IV	6.767
186	37544.205.5	Гръмовете	мера	IV	3.749
187	37544.206.29	селището	мера	IV	12.856
188	37544.219.12	Селището	мера	IV	30.876
189	37544.219.13	Селището	мера	IV	3.005
190	37544.44.66	Странето	мера	IV	53.811
				<b>общо</b>	<b>786.480</b>

**ЗЕМЛИЩЕ С. СТАНЕВО**

**10 бр. Имоти с НТП - ПМЛ за индивидуално ползване (разпределение)**

№ по ред	идентификатор	местнот	НТП	К-Я	площ/дка.
1	68758.88.1	Едеците	Ливада	VI	4.560
2	68758.88.8	Едеците	Ливада	VI	6.036
3	68758.88.13	Едеците	Ливада	VI	3.423
4	68758.82.1	Едеците	Ливада	VI	155.226
5	68758.86.10	Едеците	Ливада	IV	4.637
6	68758.86.23	Едеците	Ливада	VI	3.169
7	68758.116.18	Малтепе	Ливада	IV	6.846
8	68758.116.26	Малтепе	Ливада	IV	24.966
9	68758.545.457	Лозята чучан	мера	IV	23.725
10	68758.86.39	Едеците	Ливада	VI	3.955
				<b>общо</b>	<b>236.543</b>

**48 бр. имоти с НТП - ПМЛ за общо ползване през 2026 г.**

1	68758.89.1	Гредовете	Пасище, мера	IV	151.171
---	------------	-----------	--------------	----	---------

2	68758.97.2	Гредовете	Пасище, мера	V	247.357
3	68758.84.23	Смърдана	Ливада	VI	3.265
4	68758.85.3	Гредовете	Ливада	VI	5.362
5	68758.85.6	Едеците	Ливада	VI	3.970
6	68758.88.15	Едеците	Пасище, мера	IV	196.905
7	68758.102.1	Пяська	Ливада	VI	5.311
8	68758.102.3	Пяська	Ливада	V	3.298
9	68758.102.25	Пяська	Ливада	VI	3.000
10	68758.102.32	Пяська	Ливада	IV	2.999
11	68758.102.54	Пяська	Ливада	IV	2.897
12	68758.103.13	Пяська	Ливада	VI	1.115
13	68758.103.45	Пяська	Пасище, мера	VI	6.187
14	68758.103.46	Гредовете	Ливада	VI	20.533
15	68758.103.47	Гредовете	Ливада	VI	15.141
16	68758.114.17	Пуцур върби	Ливада	VI	1.074
17	68758.115.14	Пуцур върби	Ливада	VI	4.881
18	68758.116.16	Малтепе	Ливада	IV	1.159
19	68758.117.2	Малтепе	Ливада	VI	1.626
20	68758.117.11	Малтепе	Ливада	VI	11.014
21	68758.120.7	Табачко	Ливада	VI	11.200
22	68758.120.19	Табачко	Ливада	VI	2.723
23	68758.120.23	Табачко	Ливада	VI	3.059
24	68758.121.1	Табачко	Ливада	VI	0.344
25	68758.121.10	Табачко	Ливада	VI	3.123
26	68758.505.13	Калето	Пасище, мера	V	3.038
27	68758.505.19	Калето	Пасище, мера	V	0.535
28	68758.505.20	Калето	Пасище, мера	V	1.300
29	68758.511.19	Странето	Пасище, мера	VI	0.054
30	68758.515.19	Странето	Пасище, мера	VI	1.005
31	68758.515.29	Калето	Пасище, мера	VI	2.568
32	68758.74.2	Чифол.могила	ливада	VI	5.463
33	68758.102.13	Пяська	ливада	VI	3.726
34	68758.74.1	Чифол.могила	ливада	VI	30.788
35	68758.102.18	Пяська	ливада	VI	10.090
36	68758.531.69	Чукни бабка	мера	V	3.792
37	68758.532.125	Чукни бабка	мера	V	2.771
38	68758..541.352	Турски валог	мера	IV	25.469
39	68758.541.354	Турски валог	мера	IV	27.282
40	68758.97.1	Гредовете	мера	IV	120.470
41	68758.96.1	Гредовете	мера	IV	152.702
42	68758.74.473	Блатото	мера	VI	127.193
43	68758.544.469	Лозята чучан	мера	IV	4.857
44	68758.538.594	Чукни бабка	мера	V	2.298
45	68758.541.355	До село	мера	IV	107.753
46	68758.540.605	Градините	мера	IV	2.394

47	68758.543.608	Баира	мера	VI	10.240
48	68758.538.222	Градините	мера	IV	26.899
				<b>общо</b>	<b>1381.401</b>

**ЗЕМЛИЩЕ С. ЗАМФИР**

**3 бр. имоти с НТП - ПМЛ за индивидуално ползване (разпределение)**

№ по ред	идентификатор	местност	НТП	к-я	площ/дка.
1	30291.30.13	Долно ливаде	зползв. ливада	V	100.811
3	30291.70.89	Блатото	мера	V	8.539
				<b>общо</b>	<b>109.350</b>

**98 бр. имоти с НТП - ПМЛ за общо ползване 2026 г.**

1	30291.230.82	Долно ливаде	мера		0.289
2	30291.30.4	Долно ливаде	зползв. ливада	V	1.486
3	30291.30.6	Долно ливаде	зползв. ливада	V	1.130
4	30291.40.1	Блатото	зползв. ливада	V	8.340
5	30291.40.5	Блатото	зползв. ливада	V	1.340
6	30291.40.8	Блатото	зползв. ливада	V	2.314
7	30291.40.10	Блатото	зползв. ливада	V	2.809
8	30291.50.3	Блатото	зползв. ливада	V	33.003
9	30291.50.9	Блатото	зползв. ливада	V	0.579
10	30291.50.15	Блатото	зползв. ливада	V	2.390
11	30291.50.22	Блатото	зползв. ливада	V	4.433
12	30291.60.6	При гробищата	зползв. ливада	V	10.698
13	30291.61.6	При гробищата	зползв. ливада	V	3.658
14	30291.70.5	Блатото	Ливада	IV	10.761
15	30291.70.16	Блатото	Ливада	V	0.911
16	30291.70.19	Блатото	Ливада	V	4.943
17	30291.70.24	Блатото	Ливада	V	1.056
18	30291.70.31	Блатото	Ливада	V	1.122
19	30291.70.33	Блатото	Ливада	IV	2.434
20	30291.70.38	Блатото	Ливада	V	0.898
21	30291.70.41	Блатото	Ливада	V	1.586
22	30291.70.46	Блатото	Ливада	V	0.277
23	30291.70.53	Блатото	Ливада	V	1.000
24	30291.70.60	Блатото	Ливада	V	0.343
25	30291.70.62	Блатото	Ливада	V	0.516
26	30291.70.63	Блатото	Ливада	V	12.707
27	30291.70.69	Блатото	зползв. ливада	V	0.607
28	30291.70.73	Блатото	Ливада	V	1.039
29	30291.70.74	Блатото	Ливада	V	1.123
30	30291.70.76	Блатото	Ливада	V	1.577
31	30291.70.79	Блатото	Ливада	V	1.715
32	30291.70.86	Блатото	Ливада	V	0.940
33	30291.80.7	Блатото	зползв. ливада	V	0.228
34	30291.80.8	Блатото	зползв. ливада	V	0.532
35	30291.80.15	Блатото	зползв. ливада	V	0.734

36	30291.80.16	Блатото	зползв. ливада	V	1.459
37	30291.80.21	Блатото	зползв. ливада	V	2.842
38	30291.80.36	Блатото	зползв. ливада	V	0.512
39	30291.80.37	Блатото	зползв. ливада	V	1.520
40	30291.80.40	Блатото	зползв. ливада	V	8.273
41	30291.80.52	Блатото	зползв. ливада	V	0.670
42	30291.80.54	Блатото	зползв. ливада	V	8.787
43	30291.80.55	Блатото	зползв. ливада	V	2.089
44	30291.80.64	Блатото	зползв. ливада	V	3.689
45	30291.80.84	Блатото	зползв. ливада	V	6.494
46	30291.80.100	Блатото	зползв. ливада	V	3.112
47	30291.80.103	Блатото	зползв. ливада	V	2.867
48	30291.80.114	Блатото	зползв. ливада	V	3.359
49	30291.80.117	Блатото	зползв. ливада	V	3.396
50	30291.80.118	Блатото	зползв. ливада	V	4.982
51	30291.91.40	През дола	зползв. ливада	V	2.992
52	30291.91.41	През дола	зползв. ливада	V	0.474
53	30291.91.43	През дола	зползв. ливада	V	0.813
54	30291.91.44	През дола	зползв. ливада	V	0.640
55	30291.130.4	Върха	мера	V	15.124
56	30291.130.11	Върха	Пасище, мера	V	0.616
57	30291.140.37	Гложето	Пасище, мера	V	6.531
58	30291.150.30	Гувнището	Пасище, мера	V	1.479
59	30291.150.34	Гувнището	Пасище, мера	V	0.858
60	30291.150.37	Гувнището	Пасище, мера	V	0.329
61	30291.150.40	Гувнището	Пасище, мера	V	32.081
62	30291.150.41	Гувнището	Пасище, мера	V	7.130
63	30291.150.42	Гувнището	Пасище, мера	V	0.351
64	30291.150.46	Гувнището	Пасище, мера	V	0.582
65	30291.150.48	Гувнището	Пасище, мера	V	1.964
66	30291.150.49	Гувнището	Пасище, мера	V	17.052
67	30291.160.1	Сиверова могила	Ливада	V	6.416
68	30291.160.29	Сиверова могила	мера	V	1.342
69	30291.160.51	Сиверова могила	зползв. ливада	V	0.544
70	30291.160.55	Сиверова могила	зползв. ливада	V	0.815
71	30291.170.1	Гимиджарска бара	зползв. ливада	V	1.083
72	30291.170.35	Гимиджарска бара	зползв. ливада	V	0.211
73	30291.170.36	Гимиджарска бара	зползв. ливада	V	0.088
74	30291.180.1	При Гуруня	зползв. ливада	V	19.372
75	30291.180.7	При Гуруня	зползв. ливада	V	0.214
76	30291.180.15	При Гуруня	зползв. ливада	V	1.031
77	30291.181.12	Гуруня	зползв. ливада	V	1.057
78	30291.181.112	Гуруня	зползв. ливада	V	23.071
79	30291.190.104	Лозята	зползв. ливада	V	8.580
80	30291.200.1	Ключовско	зползв. ливада	V	13.958
81	30291.200.5	Ключовско	зползв. ливада	V	0.989
82	30291.200.14	Ключовско	зползв. ливада	V	1.021

83	30291.200.18	Ключовско	зползв. ливада	V	1.215
84	30291.200.22	Ключовско	зползв. ливада	V	14.586
85	30291.200.26	Ключовско	зползв. ливада	V	0.587
86	30291.200.33	Ключовско	зползв. ливада	V	0.399
87	30291.230.82	Долно ливаде	Пасище, мера	V	0.287
88	30291.10.73	Градините	мера	V	9.644
89	30291.10.64	Градините	мера	V	2.798
90	30291.10.106	Градините	мера	V	9.068
91	30291.10.112	Градините	мера	V	60.169
92	30291.100.3	Градините	мера	V	39.527
93	30291.100.4	Градините	мера	V	20.807
94	30291.10.20	Градините	мера	V	16.325
95	30291.110.60	Кюнеца	мера	V	9.261
96	30291.70.89	Блатото	мера	V	8.537
97	30291.50.36	Блатото	мера	V	47.208
98	30291.910.80	Върха	мера	V	3.091
				<b>общо</b>	<b>585.886</b>

**землище с.ТРАЙКОВО**

**4 бр. имоти с НТП - ПМЛ, предложени за индивидуално ползване (разпределение)**

№ по ред	идентификатор	местност	НТП	к-я	площ/ дка.
1	72940.53.15	Епорана	ливада	V	6.607
2	72940.53.16	Епорана	ливада	V	6.282
3	72940.66.240	Мишков връх	мера	V	91.117
4	72940.52.29	Край Лома	ливада	V	33.664
				<b>общо</b>	<b>137.670</b>

**72 бр. имоти с НТП - ПМЛ, предложени за общо ползване през 2026 г.**

1	72940.52.16	Край Лома	Ливада	V	19.520
2	72940.52.38	Край Лома	Ливада	V	3.168
3	72940.52.45	Край Лома	Ливада	V	8.096
4	72940.52.46	Край Лома	Ливада	V	11.073
5	72940.52.48	Край Лома	Ливада	V	12.104
6	72940.52.61	Край Лома	Ливада	V	4.765
7	72940.52.70	Край Лома	Ливада	V	1.924
8	72940.52.71	Край Лома	Ливада	V	0.949
9	72940.52.74	Край Лома	Ливада	V	3.697
10	72940.52.77	Край Лома	Ливада	V	1.427
11	72940.52.81	Край Лома	Ливада	V	0.557
12	72940.52.84	Край Лома	Ливада	V	3.001
13	72940.52.103	Край Лома	Ливада	V	7.502
14	72940.52.123	Край Лома	Ливада	V	2.200
15	72940.52.197	Край Лома	Ливада	V	1.917
16	72940.52.212	Край Лома	Ливада	V	11.365
17	72940.52.222	Край Лома	Ливада	V	2.400
18	72940.52.227	Край Лома	Ливада	V	1.076
19	72940.52.225	Край Лома	Ливада	V	4.253
20	72940.53.18	Епорана	Ливада	V	1.687
21	72940.53.19	Епорана	Ливада	V	1.312

22	72940.53.100	Епорана	Ливада	V	0.261
23	72940.53.104	Епорана	Ливада	V	0.674
24	72940.55.2	Долни ливади	Ливада	V	0.499
25	72940.55.9	Долни ливади	Ливада	V	0.817
26	72940.55.20	Долни ливади	Ливада	V	0.417
27	72940.55.37	Долни ливади	Ливада	V	1.191
28	72940.55.44	Долни ливади	Ливада	V	3.510
29	72940.55.46	Долни ливади	Ливада	V	0.965
30	72940.55.48	Долни ливади	Ливада	V	1.098
31	72940.55.60	Долни ливади	Ливада	V	1.328
32	72940.55.62	Долни ливади	Ливада	V	0.574
33	72940.55.63	Долни ливади	Ливада	V	0.765
34	72940.55.64	Долни ливади	Ливада	V	0.621
35	72940.55.72	Долни ливади	Ливада	V	1.521
36	72940.55.106	Долни ливади	Ливада	V	1.083
37	72940.55.108	Долни ливади	Ливада	V	6.326
38	72940.55.127	Долни ливади	Ливада	V	1.578
39	72940.55.128	Долни ливади	Ливада	V	0.672
40	72940.55.129	Долни ливади	Ливада	V	0.438
41	72940.55.131	Долни ливади	Ливада	V	0.411
42	72940.55.132	Долни ливади	Ливада	V	0.341
43	72940.55.133	Долни ливади	Ливада	V	0.634
44	72940.55.136	Долни ливади	Ливада	V	0.490
45	72940.55.137	Долни ливади	Ливада	V	0.772
46	72940.55.138	Долни ливади	Ливада	V	1.056
47	72940.55.144	Долни ливади	Ливада	V	2.347
48	72940.55.157	Долни ливади	Ливада	V	1.653
49	72940.55.161	Долни ливади	Ливада	V	1.030
50	72940.55.162	Долни ливади	Ливада	V	0.333
51	72940.55.174	Долни ливади	Ливада	V	2.103
52	72940.58.83	Старите лозя	Ливада	V	1.605
53	72940.58.84	Старите лозя	Ливада	V	1.478
54	72940.58.92	Старите лозя	Ливада	V	0.884
55	72940.58.94	Старите лозя	Ливада	V	0.839
56	72940.58.108	Старите лозя	Ливада	V	0.862
57	72940.59.65	Старите лозя	Ливада	V	0.927
58	72940.59.66	Старите лозя	Ливада	V	1.024
59	72940.60.95	Старите лозя	Ливада	V	0.381
60	72940.55.76	Долни ливади	Ливада	V	1.865
61	72940.53.7	Епорана	ливада	V	2.140
62	72940.53.6	Епорана	ливада	V	1.440
63	72940.52.34	Край Лома	ливада	V	9.660
64	72940.53.15	Епорана	ливада	V	6.606
65	72940.53.16	Епорана	ливада	V	6.281
66	72940.54.3	Мъртвицата	ливада	V	4.970
67	72940.52.28	Край Лома	ливада	V	10.260
68	72940.54.1	Мъртвицата	ливада	V	93.979

69	72940.54.2	Мървтицата	ливада	V	16.734
70	72940.52.29	Край Лома	ливада	V	33.657
71	72940.62.48	Томбово блато	мера	V	254.145
72	72940.66.240	Мишков връх	мера	V	91.098
				<b>общо</b>	<b>680.336</b>

**ЗЕМЛИЩЕ С.СТАЛИЙСКА МАХАЛА**

**68 бр. имоти с НТП - ПМЛ за общо ползване през 2026 г.**

1	68672.55.9	Ливадите	Пасище, мера	III	5.166
2	68672.56.1	До Лома	Пасище, мера	III	0.102
3	68672.56.2	Под село	Пасище, мера	III	6.467
4	68672.56.3	Под село	Пасище, мера	III	1.362
5	68672.56.4	Под село	Пасище, мера	III	0.687
6	68672.56.41	Върбази	Пасище, мера	III	5.994
7	68672.56.42	До Лома	Пасище, мера	III	49.092
8	68672.56.45	Върбази	Пасище, мера	III	1.136
9	68672.56.47	Върбази	Пасище, мера	III	1.901
10	68672.56.48	Върбази	Пасище, мера	III	2.240
11	68672.56.49	Върбази	Пасище, мера	III	2.052
12	68672.56.51	Върбази	Пасище, мера	III	1.290
13	68672.56.54	Върбази	Пасище, мера	III	0.218
14	68672.56.108	под село рек.	Пасище, мера	III	0.323
15	68672.56.116	До Лома	Пасище, мера	III	5.283
16	68672.59.72	През Лома	Пасище, мера	III	0.384
17	68672.59.484	Над село	Пасище, мера	III	2.233
18	68672.59.262	Гръската	Пасище, мера	III	0.115
19	68672.60.749	Под Воденицата	Пасище, мера	III	36.817
20	68672.59.271	Гръската	Пасище, мера	III	0.137
21	68672.59.440	През Лома	Пасище, мера	III	426.870
22	68672.59.441	До Лом	Пасище, мера	III	53.383
23	68672.60.210	Торилника	Пасище, мера	V	0.334
24	68672.60.213	Могилата	Пасище, мера	V	5.403
25	68672.60.226	Могилата	Пасище, мера	V	2.318
26	68672.60.232	Торилника	Пасище, мера	V	0.925
27	68672.60.250	Бранището	Пасище, мера	V	0.345
28	68672.60.264	над орешака	Пасище, мера	V	0.133
29	68672.60.266	Гатов чукар	Пасище, мера	V	0.995
30	68672.60.274	Гатов чукар	Пасище, мера	V	6.952
31	68672.60.356	Чукара	Пасище, мера	V	0.738
32	68672.60.369	Под дръмките	Пасище, мера	V	0.112
33	68672.60.372	Под дръмките	Пасище, мера	V	0.476
34	68672.60.378	Под дръмките	Пасище, мера	V	2.470
35	68672.60.389	Над градините	Пасище, мера	V	0.733
36	68672.60.390	Над градините	Пасище, мера	V	0.291
37	68672.60.391	Над градините	Пасище, мера	V	1.117
38	68672.60.395	Над градините	Пасище, мера	V	0.556
39	68672.60.403	Над градините	Пасище, мера	V	0.580
40	68672.60.415	Над градините	Пасище, мера	V	0.751

41	68672.60.416	Над градините	Пасище, мера	V	0.343
42	68672.60.597	Градините	Пасище, мера	III	0.258
43	68672.60.723	Чукара	Пасище, мера	V	0.981
44	68672.61.104	Край върха	Пасище, мера	V	0.151
45	68672.61.203	Горно ливаде	Пасище, мера	V	1.640
46	68672.61.329	Фиков Орешак	Пасище, мера	V	1.628
47	68672.61.347	Фиков Орешак	Пасище, мера	V	0.397
48	68672.61.394	Върха	Пасище, мера	V	0.577
49	68672.61.396	Върха	Пасище, мера	V	0.141
50	68672.61.397	Върха	Пасище, мера	V	0.379
51	68672.62.46	Калето	Пасище, мера	V	1.098
52	68672.62.95	Багачина	Пасище, мера	IV	1.404
53	68672.62.138	Калето	Пасище, мера	V	0.607
54	68672.62.146	Багачина	Пасище, мера	V	1.239
55	68672.62.258	Багачина	Пасище, мера	IV	3.989
56	68672.62.261	Багачина	Пасище, мера	IV	2.603
57	68672.62.262	Багачина	Пасище, мера	IV	0.828
58	68672.62.263	Багачина	Пасище, мера	IV	0.937
59	68672.62.283	Багачина	Пасище, мера	IV	1.147
60	68672.62.286	Багачина	Пасище, мера	IV	2.000
61	68672.62.291	Багачина	Пасище, мера	IV	0.383
62	68672.62.292	Багачина	Пасище, мера	IV	1.623
63	68672.62.293	Багачина	Пасище, мера	IV	1.413
64	68672.62.294	Багачина	Пасище, мера	IV	0.928
65	68672.60.381	Орешака	мера	III	1.817
66	68672.60.729	Мерата	мера	V	19.155
67	68672.59.392	Орешак	мера	III	0.884
68	68672.59.68	През лома	мера	III	0.194
				<b>общо</b>	<b>677.225</b>



## ОБЩИНА ЛОМ

3600 Лом, ул. „Дунавска“ №12, тел. (0971) 69 101, факс: (0971) 66 026, e-mail: lom.municipality@lom.egov.bg, www.lom.bg

ДО  
ОБЩИНСКИ СЪВЕТ НА  
ОБЩИНА ЛОМ



### ДОКЛАДНА ЗАПИСКА от ЦВЕТАН ПЕТРОВ – КМЕТ НА ОБЩИНА ЛОМ

**Относно:** Допускане изработването на ПУП – Парцеларен план за изграждане на „Поливна система за подземно капково напояване“ засягащ полски пътища /общинска собственост/ в землището на гр. Лом.

#### УВАЖАЕМИ ДАМИ И ГОСПОДА ОБЩИНСКИ СЪВЕТНИЦИ,

“Агро Инвест Инженеринг,, АД, като собственик и арендатор на земи в землището на гр. Лом, възнамерява да изгради хидромелиоративно съоръжение – поливна система за подземно капково напояване, която да водообезпечи площ от 2000 дка масив с царевица, разположен в землището на гр. Лом. Главният тръбопровод, захранващ хидромелиоративното съоръжение, ще се изгради по полски пътища с кадастрални номера 44238.19.54, 44238.19.50, 44238.19.52, 44238.20.52, 44238.20.51, 44238.20.50, 44238.45.50, 44238.10.51, 44238.19.51, 44238.17.55 и 44238.15.52 по кадастралната карта на гр. Лом.

За целта е изработен ПУП – Парцеларен план за изграждане на „Поливна система за подземно капково напояване“ засягащ полски пътища /общинска собственост/ в землището на гр. Лом.

Съгласно чл.124а, ал.(1) от ЗУТ проектите за ПУП - Парцеларен план се разрешават с Решение на Общински съвет.

Предвид гореизложеното, предлагам Общинският съвет на Община Лом да вземе следното

#### РЕШЕНИЕ:

На основание чл. 21, ал. 1 т.8 и т.11 от ЗМСМА, и съобразно чл. 129, ал.(1) от Закона за устройство на територията, Общински съвет на Община Лом: Одобрява проект за ПУП – Парцеларен план за изграждане на „Поливна система за подземно капково напояване“ засягащ полски пътища /общинска собственост/ с кадастрални номера 44238.19.54, 44238.19.50, 44238.19.52, 44238.20.52, 44238.20.51, 44238.20.50, 44238.45.50, 44238.10.51, 44238.19.51, 44238.17.55 и 44238.15.52 по кадастралната карта на гр. Лом.

Приложение: проект за ПУП – Парцеларен план за изграждане на „Поливна система за подземно капково напояване“ засягащ полски пътища /общинска собственост/ в землището на гр. Лом..

ДО: КМЕТА  
НА ОБЩИНА ЛОМ



**ЗАЯВЛЕНИЕ**  
**ЗА ДОПУСКАНЕ ИЗРАБОТВАНЕТО НА ПРОЕКТИ ЗА ИЗМЕНЕНИЕ**  
**НА ПОДРОБНИ УСТРОЙСТВЕНИ ПЛАНОВЕ (ТУ-11)**  
(Уникален идентификатор на административната услуга - 200Г)

от: 1. Агера Цветелин Цветелин  
ЕГН/ЕИК.....  
представляващ: Росица Цветелин Цветелин  
адрес: .....  
телефон за контакт: ....., e-mail за контакт: .....

**УВАЖАЕМИ Г-Н КМЕТ,**

Като заинтересувано(и) лице(а) по смисъла на чл. 131 от ЗУТ, желая да ми/ни бъде издадено мотивирано предписание за допускане изработване на проект за изменение на подробен устройствен план за: 41238.503.569 за имот УПИ ....., кв. ...., по плана на гр./с. ...., община ....., област ....., който се намира на адрес: .....

(ж.к., бул., пл., ул., сграда, №, вх., ет., ап.)

**Приложение:**

1. Документи, легитимиращи заявителя като заинтересовано лице по смисъла на чл. 124а, ал. 5 от ЗУТ / Нотариален акт за собственост; Договор за концесия; Други документи/;
2. Скица от кадастралната карта на гр. Лом и от регулационен/застроителен план;
3. Скица-предложение за изменението, съгласно чл. 135, ал.2 от ЗУТ в цифров модел /3 екземпляра/, тестван в СГКК-гр. Монтана и съгласуван със специализирани контролни органи и експлоатационни дружества - „В и К” ООД, „ЧЕЗ - Разпределение ”АД, РС”ПБЗН”, РИОСВ и др.
4. Заявление за съгласие и предварителен договор за прехвърляне на собственост с нотариално заверени подписи (ако изменението е за промяна границите между два съседни УПИ или се преминава през чужд имот - за парцеларните планове);
5. Декларация по образец с имената и адресите на заинтересованите страни.

**Такса: 10 лв.**

Желая издадената заповед да бъде получено :

1. Лично от звеното за административно обслужване
2. Чрез лицензиран пощенски оператор на адрес: ....., .....
3. като декларирам, че пощенските разходи са за моя сметка, платими при получаването на акта за вътрешни пощенски пратки, и съм съгласен документите да бъдат пренасяни от оператора за служебни цели. Индивидуалният административен акт да бъде изпратен:
  - като вътрешна препоръчана пощенска пратка;
  - като вътрешна куриерска пратка;
4. По електронен път на електронна поща.....

гр. Лом 13.01 2026 г.

Заявител : 

Получил ..... Изх.№.....

(трите имена)

подпис: ..... дата:.....

# ПУП – ПАРЦЕЛАРЕН ПЛАН към КПИИ

**ОБЕКТ:** Поливна система за подземно капково напояване, сондажен кладенец и резервоар

**ПОДОБЕКТ:** Поливна система за подземно капково напояване

**МЕСТОПОЛОЖЕНИЕ:** ПИ 44238.503.569 по КК на гр. Лом, община Лом, местност Гол гред и местност Среден гред

**ВЪЗЛОЖИТЕЛ:** АГРО ИНВЕСТ ИНЖЕНЕРИНГ АД

**ПРОЕКТАНТ:**

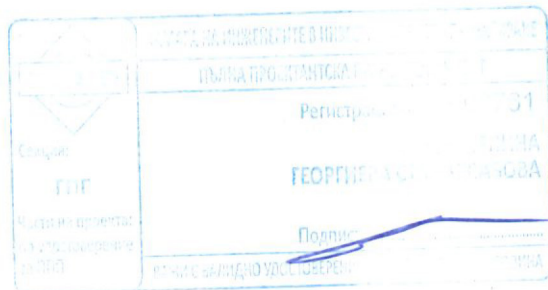

арх. инж. Веселина Станиславова

**СЪГЛАСУВАЛ ПРОЕКТАНТ:**

инж. Ал. Кузманов

гр. Враца

01.2026 г.

S  
E  
V  
I  
O  
E  
G

## **СЪДЪРЖАНИЕ:**

1. Удостоверения за проектантска правоспособност
2. Застраховка – професионална отговорност
3. Обяснителна записка
4. Документ за собственост
5. Скица на имота
6. Допускане за изготвяне на КПИИ
7. Извадка от КРНИ
9. ПУП – ПАРЦЕЛАРЕН ПЛАН



# УДОСТОВЕРЕНИЕ

## ЗА ПЪЛНА ПРОЕКТАНТСКА ПРАВОСПОСОБНОСТ

Регистрационен номер № 09761

Важи за 2026 година

**ИНЖ. ВЕСЕЛИНА ГЕОРГИЕВА**  
**СТАНИСЛАВОВА**

ОБРАЗОВАТЕЛНО-КВАЛИФИКАЦИОННА СЕРТИФИКАЦИЯ

ИНЖЕНЕР

ПРОСЪДНА КВАЛИФИКАЦИЯ

ИНЖЕНЕР

включен в регистъра на КИИП за лица с пълна проектантска правоспособност с протоколно решение № 11 на КИИП от 22.07.2008 г. по чл. 10, ал. 1 от Закона за защита на потребителите

ГЕОДЕЗИЧНА, ПРИЛОЖНА ГЕОДЕЗИЯ, ВЕРТИКАЛНО ПЛАНИРАНЕ, ТРАСИРОВЪЧНИ ПРОЕКТИ И ПЛАНОВЕ, ПЛАНОВЕ И РЕГУЛАЦИЯ

ПУП – ПАРЦЕЛАРЕН ПЛАН  
КЪМ КВЛИИП  
ОБЕКТ: Поливна система за подземно капково напояване, сондажен кладенец и резервоар  
МЕСТОПОЛОЖЕНИЕ: ПИ 4428.503.569 по кв. на гр. Лом, община Лом, местност Гол гред и местност Среден гред

Председател на КС на КИИП

инж. И. Банов

MARIN GERGOV  
MARINOV  
Sofia  
14.12.2025 10:25:37



Председател на КС на КИИП

инж. М. Гергов

Председател на КР

инж. Е. Богданова



# ОБЯСНИТЕЛНА ЗАПИСКА

## ЗА ПУП – ПАРЦЕЛАРЕН ПЛАН към КПИИ

**ОБЕКТ:** Поливна система за подземно капково напояване, сондажен кладенец и резервоар

**ПОДОБЕКТ:** Поливна система за подземно капково напояване

**МЕСТОПОЛОЖЕНИЕ:** ПИ 44238.503.569 по КК на гр. Лом, община Лом, местност Гол гред и местност Среден гред

Обект на разработка е трасе на водопровод за подземно капково напояване, което тръгва от имота на възложителя 44238.503.569.

Имотите, през които минава трасето са:

- ✓ - ПИ 44238.19.54 вид територия: Земеделска, НТП: За селскостопански, горски, ведомствен път (общинска публична собственост);
- ✓ - ПИ 44238.19.50 вид територия: Земеделска, НТП: За селскостопански, горски, ведомствен път (общинска публична собственост);
- ✓ - ПИ 44238.19.52 вид територия: Земеделска, НТП: За селскостопански, горски, ведомствен път (общинска публична собственост);
- ✓ - ПИ 44238.20.52 вид територия: Земеделска, НТП: За селскостопански, горски, ведомствен път (общинска публична собственост);
- ✓ - ПИ 44238.20.51 вид територия: Земеделска, НТП: За селскостопански, горски, ведомствен път (общинска публична собственост);
- ✓ - ПИ 44238.20.50 вид територия: Земеделска, НТП: За селскостопански, горски, ведомствен път (общинска публична собственост);
- ✓ - ПИ 44238.45.50 вид територия: Земеделска, НТП: За селскостопански, горски, ведомствен път (общинска публична собственост);
- ✓ - ПИ 44238.10.51 вид територия: Земеделска, НТП: За селскостопански, горски, ведомствен път (общинска публична собственост);

- ✓ - ПИ 44238.19.51 вид територия: Земеделска, НТП: За селскостопански, горски, ведомствен път (общинска публична собственост);
- ✓ - ПИ 44238.17.55 вид територия: Земеделска, НТП: За селскостопански, горски, ведомствен път (общинска публична собственост);
- ✓ - ПИ 44238.15.52 вид територия: Земеделска, НТП: За селскостопански, горски, ведомствен път (общинска публична собственост);

Използваната координатна система е BGS 2005, в която са предоставени изходните данни.

Изготвеното предложение за трасе на водопровод е с указани сервитути за обслужване и ремонт - по 1,0 м от двете страни спрямо оста на трасето. Сервитутните ивици са намалени от нормативно допустимите, след като е изготвено техническо становище за целта.

Проекта е изготвен в М 1:1000.

---



## СКИЦА НА ПОЗЕМЛЕН ИМОТ

№15-505801-27.03.2025 г.

Поземлен имот с идентификатор 44238.503.569

По кадастралната карта и кадастралните регистри на гр. Лом, общ. Лом, обл. Монтана, одобрени със Заповед №РД-18-5/26.01.2009 г. на ИЗПЪЛНИТЕЛЕН ДИРЕКТОР НА АГКК

Последно изменение на кадастралната карта и кадастралните регистри, засягащо поземления имот: няма извършено изменение на КККР със заповед

Адрес на поземления имот: гр. Лом, кв. "МОМИН БРОД", ул. ЛАТИНКА №10-Б

Площ: 45507 кв.м

Трайно предназначение на територията: Урбанизирана

Начин на трайно ползване: За друг вид производствен, складов обект

Предишен идентификатор: 44238.503.309; 44238.503.326; 44238.503.327; 44238.503.560

Номер от предходен план: 309, квартал: 18, парцел: VII

Кадастрална координатна система 2005

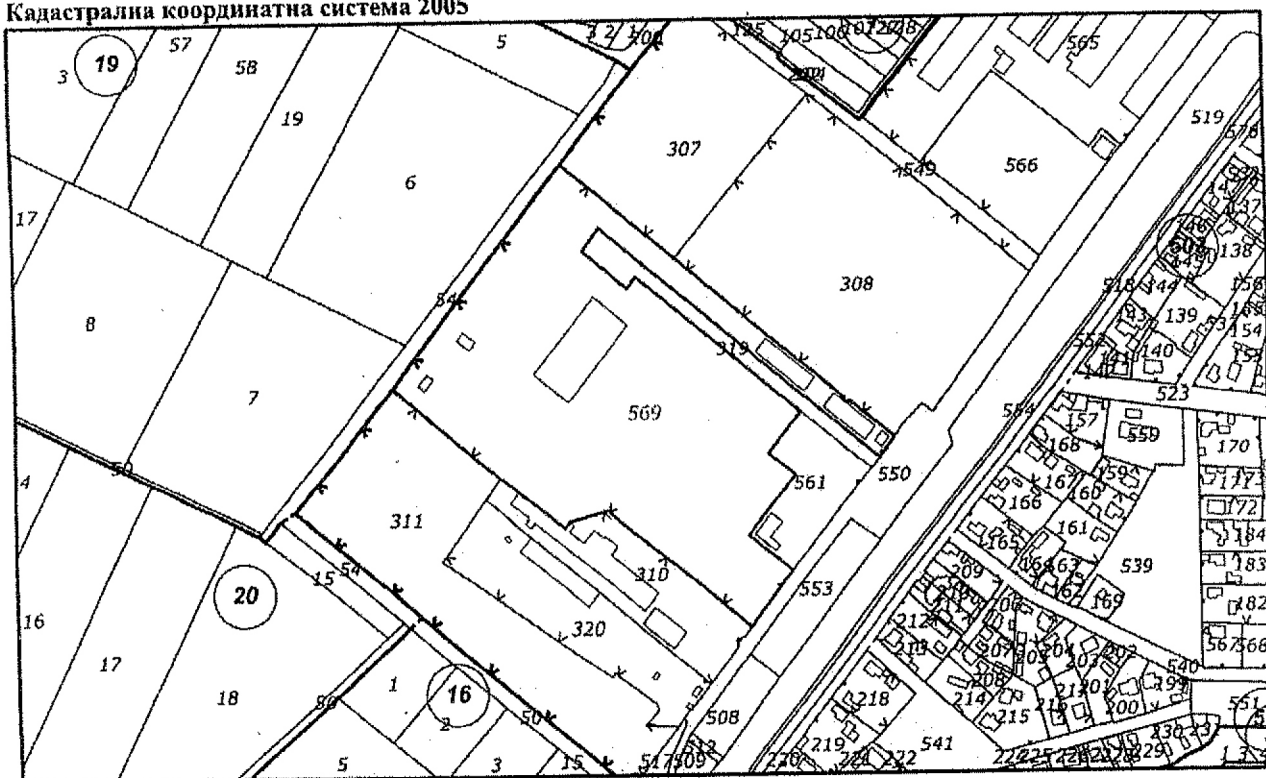

М 1 : 5000

Съседни: 44238.19.54, 44238.503.307, 44238.503.308, 44238.503.310, 44238.503.311,  
44238.503.319, 44238.503.561, 44238.503.550

Собственици по данни от КРНИ:

Скица №15-505801-27.03.2025 г.,  
издадена въз основа на  
Заявление №01-236794-25.03.2025 г.  
Код за достъп: 48b9e8f18816



**111565621, "АГРО ИНВЕСТ ИНЖЕНЕРИНГ" АД**

Ид. част 6244 кв. м от правото на собственост

Нотариален акт № 128, том X, рег. 4575, дело 2049 от 06.07.2007г., вписан в Служба по вписванията гр. Лом

Ид. част 12200 кв. м от правото на собственост

Нотариален акт № 87, том IX, рег. 4230, дело 1797 от 21.06.2007г., вписан в Служба по вписванията гр. Лом

**111565621, "АГРО ИНВЕСТ ИНЖЕНЕРИНГ" АД**

Ид. част 1861 кв. м от правото на собственост

Постановление № 181, том 4, рег. 2833 от 19.04.2017г., вписан в Служба по вписванията гр. Лом

Ид. част 10666 кв. м от правото на собственост

Постановление № 180, том 4, рег. 2832 от 19.04.2017г., вписан в Служба по вписванията гр. Лом

Ид. част 14526 кв. м от правото на собственост

Постановление № 182, том 4, рег. 2834 от 19.04.2017г., вписан в Служба по вписванията гр. Лом

Носители на вещни и други права по данни от КРНИ:

**Няма данни**

Имотът попада в следните зони на ограничение: **няма данни**

**Сгради, които попадат върху имота:**

1. Сграда 44238.503.569.6: застроена площ 51 кв.м, брой етажи 1, предназначение: Сграда за търговия
2. Сграда 44238.503.569.4: застроена площ 494 кв.м, брой етажи 1, предназначение: Складова база, склад
3. Сграда 44238.503.569.5: застроена площ 421 кв.м, брой етажи 1, предназначение: Складова база, склад
4. Сграда 44238.503.569.1: застроена площ 2004 кв.м, брой етажи 1, предназначение: Промислена сграда
5. Сграда 44238.503.569.3: застроена площ 76 кв.м, брой етажи 1, предназначение: Складова база, склад
6. Сграда 44238.503.569.2: застроена площ 54 кв.м, брой етажи 1, предназначение: Складова база, склад

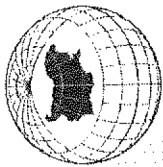

**АГЕНЦИЯ ПО ГЕОДЕЗИЯ,  
КАРТОГРАФИЯ И КАДАСТЪР**

СОФИЯ 1618, КВ. ПАВЛОВО, УЛ. МУСАЛА №1  
ТЕЛ.: 02/818 83 83, ФАКС: 02/955 53 33  
ACAD@CADASTRE.BG • WWW.CADASTRE.BG

стр. 1 от 1

**Справка от кадастралния регистър на недвижимите имоти с ЕГН и адрес на носителите на права  
(Част Б)**

Област: **Монтана**  
Населено място: **Лом**

Община: **Лом**  
ЕКАГТЕ: **44238**

Данни за собствениците и носителите на други права		Идентификатори на обектите на кадастъра
Идентификационен номер на субекта, носител на вещно право	Име, наименование, организационна форма, регистраци в търговски/съдебен регистър	
19	20	22
2 - 000320840	ОБЩИНА ЛОМ	10.51, 15.52, 17.55, 19.50, 19.52, 20.50, 20.51, 20.52, 45.50, 19.54
1 - 111565621	"АГРО ИНВЕСТ ИНЖЕНЕРИНГ" АД	503.569, 503.569, 503.569, 503.569, 503.569
1 - 111587735	"СВ-Нет" ЕООД	19.54

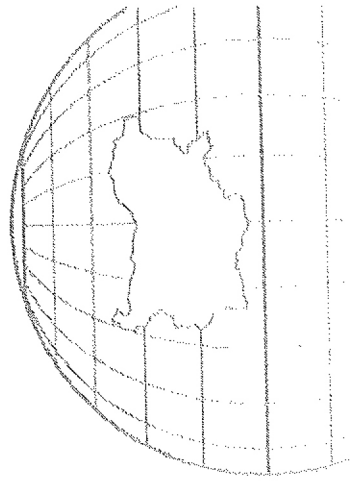



Справка от кадастралния регистър на недвижимите имоти с ЕГН и адрес на носителите на права  
(Част А)

Област: **Монтана** Община: **ЛОМ**  
Населено място: **ЛОМ** ЕКАГТЕ: **44238**

Идентификатор на имот	Данни за имот, обект на кадастра				Проекция и планова част към имота			Номер на зона на сметищен, идентификатор на географичния имот, площ на засегнатите части от площта	Номер на картата в картата в регистру	Данни за собствените и лозешките на други права, правата и актовете, от които се черпят правата				Источници на данните за собственост	Актове за други права		
	Номер от проекционния план	Площ (кв.м)	Трайно предназначение	Начин на трайно ползване или предназначение за имота	Брой етаж, номер на етаж за самостоятелен обект	Брой самостоятелни обекта в сграда, брой лица за самостоятелен обект	Адрес на имота			Вид и описание на прилежащите части	Идеална част от общите части на сградата	Вид на собствеността, вид на правото, срок	Номер, вид на акта и служба по вписванията, в които е вписан регистриран			Номер, вид на акта и служба по вписванията, в които е вписан регистриран	Вид на собствеността, вид на правото, срок
1	2	3	4	5	6	7	8	9	10	11	12	13	14	15	16	17	18
10.31	стар номер 353	3542	Земелска	За селскостопански, горски, ведомствен път			СРЕДЕН ГРЕД. ГР. ЛОМ.					ОБЩИНА ЛОМ	Община публична		№ 222 от 27.08.1997г. издаден от ПК-ГР.ЛОМ	Други	
15.52	стар номер 274	8993	Земелска	За селскостопански, горски, ведомствен път			СРЕДЕН ГРЕД. ГР. ЛОМ.					ОБЩИНА ЛОМ	Община публична		№ 222 от 27.08.1997г. издаден от ПК-ГР.ЛОМ	Други	
17.55	стар номер 357	4141	Земелска	За селскостопански, горски, ведомствен път			НЕИЗВЕСТНА					ОБЩИНА ЛОМ	Община публична		№ 222 от 27.08.1997г. издаден от ПК-ГР.ЛОМ	Други	
19.50	стар номер 292	1626	Земелска	За селскостопански, горски, ведомствен път			ШАСЕТО, ГР. ЛОМ.					ОБЩИНА ЛОМ	Община публична		№ 222 от 27.08.1997г. издаден от ПК-ГР.ЛОМ	Други	
19.52	стар номер 307	994	Земелска	За селскостопански, горски, ведомствен път			НЕИЗВЕСТНА					ОБЩИНА ЛОМ	Община публична		№ 222 от 27.08.1997г. издаден от ПК-ГР.ЛОМ	Други	
19.54	стар номер 309	4039	Земелска	За селскостопански, горски, ведомствен път			ШАСЕТО, ГР. ЛОМ.					ОБЩИНА ЛОМ	Община публична		№ 222 от 27.08.1997г. издаден от ПК-ГР.ЛОМ	Други	
20.50	стар номер 344	7200	Земелска	За селскостопански, горски, ведомствен път			НАЦ ШАСЕТО, ГР. ЛОМ.					ОБЩИНА ЛОМ	Община публична	№ 73, том 9 рег. 3646 от 24.07.2025г. вписан в Служба по вписванията	№ 222 от 27.08.1997г. издаден от ПК-ГР.ЛОМ	Други	



**АГЕНЦИЯ ПО ГЕОДЕЗИЯ,  
КАРТОГРАФИЯ И КАДАСТЪР**

СЪДИЯ 1618, БЪ. ПЛАНИНСКОЕ УЛ. БИРОСА №1  
 ТЕЛ: 021818 83 83, ФАКС: 021955 53 33  
 ACAD@CADASTRE.BG • WWW.CADASTRE.BG

1	2	3	4	5	6	7	8	9	10	11	12	13	14	15	16	17	18
20.51	стар номер 357	1853	Земледелие	За селскостопански, горски, временнозелен път.			СРЕДЕН ГРЕД. ГР. Лом. Неизвестна					ОБЩИНА ЛОМ	Общинска публична. Право на собственост		№ 222 от 27.08.1997г., ПК-стр.ЛОМ	Други	
20.52	стар номер 307	398	Земледелие	За селскостопански, горски, временнозелен път.			ЛОБИГА, гр. Лом. Неизвестна					ОБЩИНА ЛОМ	Общинска публична. Право на собственост		№ 222 от 27.08.1997г., ПК-стр.ЛОМ	Други	
45.50	стар номер 294	2914	Земледелие	За селскостопански, горски, временнозелен път.			СРЕДЕН ГРЕД. ГР. Лом. Неизвестна					ОБЩИНА ЛОМ	Общинска публична. Право на собственост		№ 222 от 27.08.1997г., ПК-стр.ЛОМ	Други	
503.549	стар номер 309 квартал 18, парцел VII	45307	Урбанизация	За друг вид промишлен, складов обект			гр. Лок. ж. "КОМБИ БРОД", УЛ. ЛАТИНКА №10-Б					"АГРО ИНВЕСТ ИНЖЕНЕРИН Г" АД	Частна. Право на собственост	№ 12ж, том X, рег. 4575, дело 2049 от 06.07.2007г., вписан в Служба по вписванията гр. Лом.	№ 4575, дело 2049 от 06.07.2007г., вписан в Служба по вписванията гр. Лом.	Други	
												"АГРО ИНВЕСТ ИНЖЕНЕРИН Г" АД	Частна. Право на собственост	№ 87, том IX, рег. 4230, дело 1797 от 21.06.2007г., вписан в Служба по вписванията гр. Лом.	№ 87, том IX, рег. 4230, дело 1797 от 21.06.2007г., вписан в Служба по вписванията гр. Лом.	Други	
												"АГРО ИНВЕСТ ИНЖЕНЕРИН Г" АД	Частна. Право на собственост	№ 180, том 4, рег. 2832 от 19.04.2017г., вписан в Служба по вписванията гр. Лом.	№ 180, том 4, рег. 2832 от 19.04.2017г., вписан в Служба по вписванията гр. Лом.	Други	
												"АГРО ИНВЕСТ ИНЖЕНЕРИН Г" АД	Частна. Право на собственост	№ 182, том 4, рег. 2834 от 19.04.2017г., вписан в Служба по вписванията гр. Лом.	№ 182, том 4, рег. 2834 от 19.04.2017г., вписан в Служба по вписванията гр. Лом.	Други	
												"АГРО ИНВЕСТ ИНЖЕНЕРИН Г" АД	Частна. Право на собственост	№ 181, том 4, рег. 2833 от 19.04.2017г., вписан в Служба по вписванията гр. Лом.	№ 181, том 4, рег. 2833 от 19.04.2017г., вписан в Служба по вписванията гр. Лом.	Други	

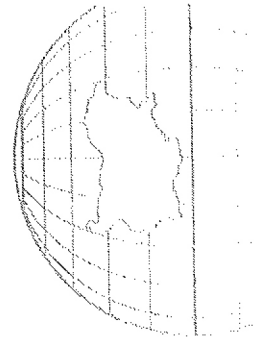

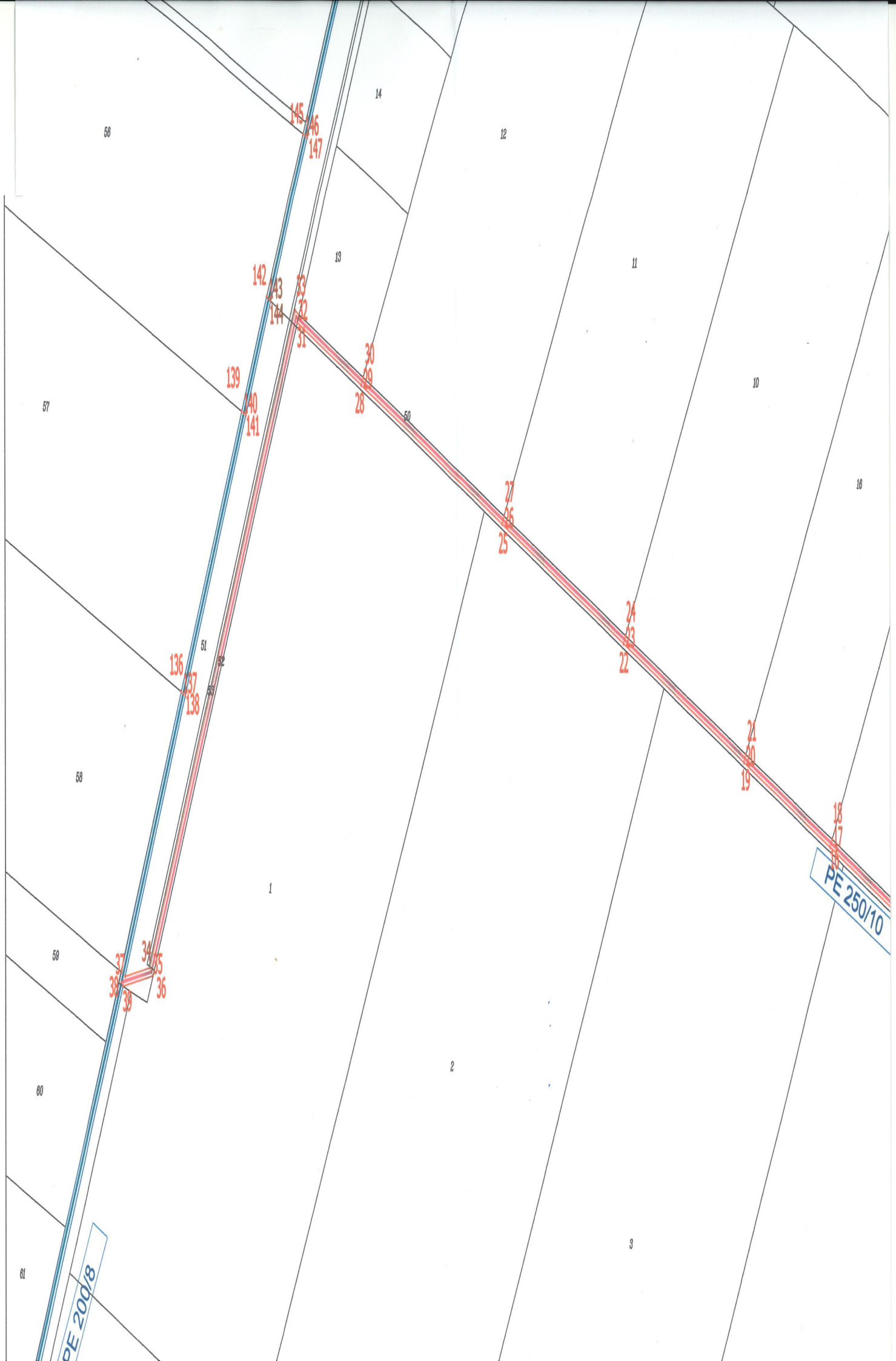

56

14

12

145  
146  
147

13

11

142  
143  
144

139  
140  
141

57

10

30  
29  
28

50

18

27  
26  
25

136  
137  
138

51  
52  
53

24  
23  
22

58

21  
20  
19

1

PE 250/10

59

37  
38  
39

34  
35  
36

2

60

3

61

PE 200/8

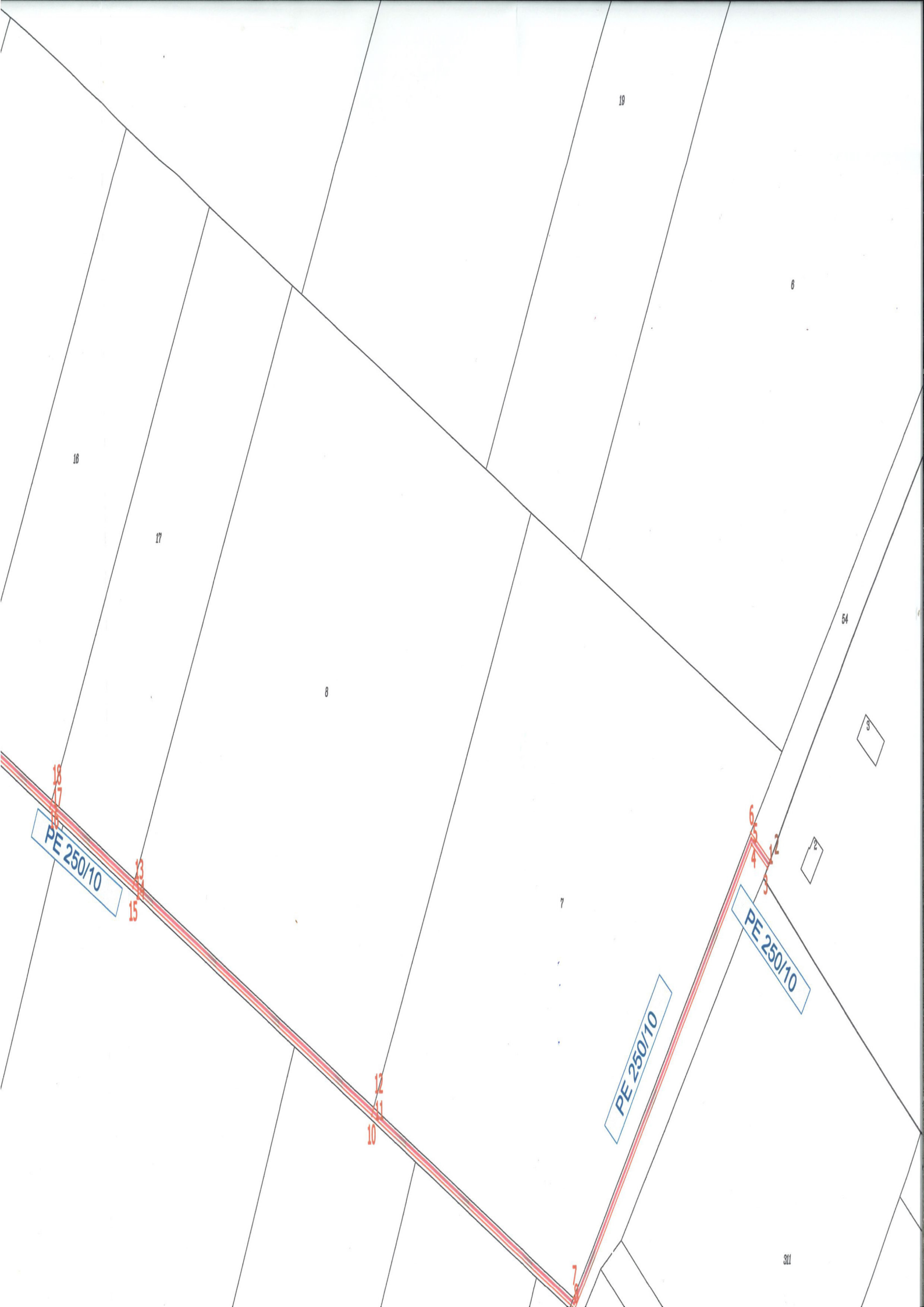

PE 250/10

PE 250/10

PE 250/10

18  
17  
16

13  
15

12  
11  
10

7

6  
4  
3  
2

16

17

8

19

6

54

3

2

311

НА ХАРАКТЕРНИТЕ ТОЧКИ  
Координатна система: BGS 2005

	N	X	Y
1	4852374.305		316018.236
2	4852375.109		316018.831
3	4852373.501		316017.641
4	4852379.128		316010.338
5	4852380.522		316010.166
6	4852381.917		316009.994
7	4852274.002		315924.638
8	4852272.745		315924.919
9	4852271.489		315925.200
10	4852318.809		315829.905
11	4852319.705		315830.350
12	4852320.601		315830.795
13	4852376.165		315718.907
14	4852375.270		315718.463
15	4852374.374		315718.018
16	4852393.688		315679.118
17	4852394.583		315679.562
18	4852395.479		315680.006
19	4852413.007		315640.216
20	4852413.903		315640.660
21	4852414.798		315641.106
22	4852440.055		315585.744
23	4852440.950		315586.189
24	4852441.846		315586.634
25	4852467.332		315530.790
26	4852468.228		315531.235
27	4852469.123		315531.680
28	4852499.124		315466.788
29	4852500.019		315467.233
30	4852500.915		315467.678
31	4852513.520		315437.802
32	4852514.878		315437.314
33	4852516.237		315436.827
34	4852368.134		315370.520
35	4852367.235		315371.213
36	4852366.337		315371.907
37	4852366.258		315359.267
38	4852364.969		315357.617
39	4852364.072		315358.317
40	4852268.143		315313.685

ОБЩА СХЕМА НА ЛИСТОВЕТЕ

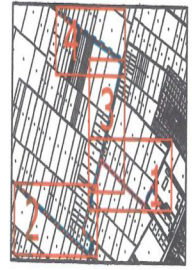

фаза	част	мащаб	лист
ТП	ПП-ПП	1:1000	1/4

чертеж  
**ПП - ПАЦИЛЕН ППМ**

обект  
Поливна система за подземно  
капково напояване

местонахождение на трасето  
местност Гол гред и местност Среден гред  
землище на гр. Лом

възложител:  
Агро Инвест Инженеринг АД

проектант АРХ и ГЕОД:  
арх. инж. В. Станиславова

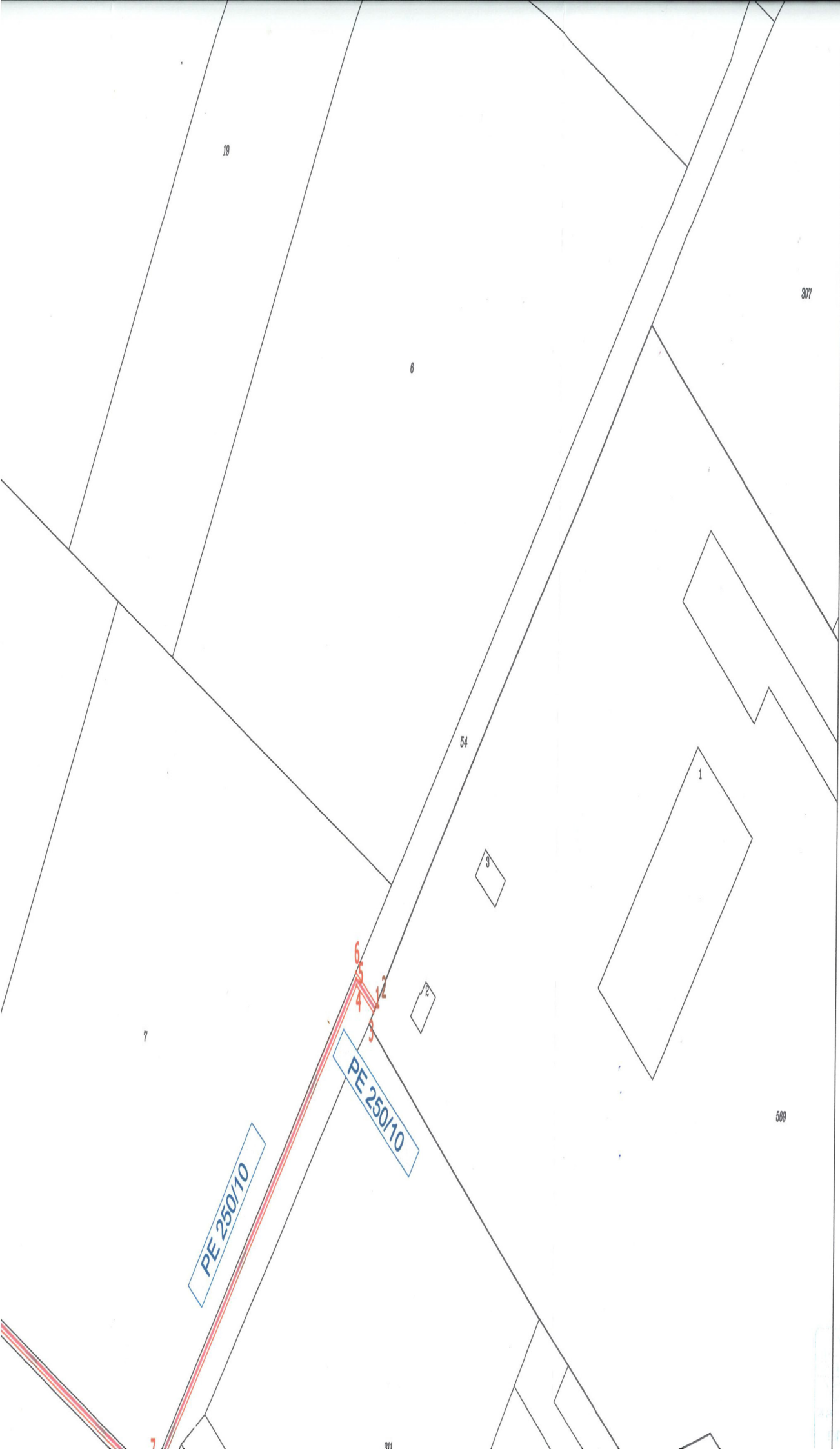



## ОБЩИНА ЛОМ

3600 Лом, ул. „Дунавска“ №12, тел. (0971) 69 101, факс: (0971) 66 026, e-mail: lom.municipality@lom.egov.bg, www.lom.bg

ДО  
ОБЩИНСКИЯ СЪВЕТ  
НА ОБЩИНА ЛОМ

ДОКЛАДНА ЗАПИСКА

от

ЦВЕТАН ПЕТРОВ- КМЕТ НА ОБЩИНА ЛОМ

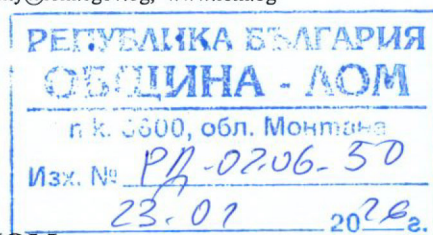

**Относно:** Отчет за извършените разходи за командировки в страната и чужбина от кмета на община Лом , за периода от 01.10.2025 г. до 31.12.2025 г..

### УВАЖАЕМИ ДАМИ И ГОСПОДА ОБЩИНСКИ СЪВЕТНИЦИ,

На основание чл. 21, чл.1, т. 6 от ЗМСМА и в изпълнение на чл. 8, ал. 4 от Наредбата за командировки в страната и чл. 35 от Наредбата за служебни командировки и специализации в чужбина Ви докладвам , че за периода от 01.10.2025 г. до 31.12.2025 г.. , съм изразходил средства за командировки в страната и чужбина , в размер на 0.00 лева / Нула лева./ .

Предвид гореизложеното, предлагам Общински съвет Лом за вземе следното

### РЕШЕНИЕ:

На основание чл.21, ал.1, т.6 от ЗМСМА и в изпълнение на чл.8, ал.4 от Наредбата за командировки в страната, и чл.35 от Наредбата за служебни командировки и специализации в чужбина , Общински съвет Лом приема извършените разходи за командировки на Кмета на община Лом , за периода 01.10.2025 г. до 31.12.2025 г.. в размер на **0.00 лева / Нула лева./** .

**Приложение :** справка за извършените разходи за командировки в страната и чужбина на Кмета на община Лом за периода от 01.10.2025 г. до 31.12.2025 г..

## СПРАВКА

**ЗА ИЗВЪРШЕНИТЕ РАЗХОДИ ЗА КОМАНДИРОВКИ НА КМЕТ НА ОБЩИНА ЛОМ - ЦВЕТАН  
ПЕТРОВ ЦВЕТАНОВ ЗА ПЕРИОД 01.10.2025Г-31.12.2025Г**

### I. КОМАНДИРОВКИ В СТРАНАТА

Командировъчна Заповед № ..... от дата.....	В срок от 01.10.25 до 31.12.25	Място на командировката	Дневни пари	Квартирн и пари	Пътни пари/пар кинг	Общ разход
<b>Всичко:</b>			<b>0.00 лв</b>			<b>0.00 лв</b>

### II. КОМАНДИРОВКИ В ЧУЖБИНА

/ легова равностойност /

Командировъчна Заповед № ..... от дата.....	В срок от 01.10.25 до 31.12.25	Място на командировката	Дневни пари	Квартирн и пари	Пътни пари	Общ разход
<b>Всичко:</b>				<b>0.00 лв</b>		<b>0.00 лв</b>

#### РЕКАПИТУЛАЦИЯ

ВИД КОМАНДИРОВКА:	Стойност- лв.
I. КОМАНДИРОВКИ В СТРАНАТА	
II. КОМАНДИРОВКИ В ЧУЖБИНА	
<b>Вс. Разходи за командировка :</b>	<b>0.00 лв</b>